VILÁG PROLETÁRJAI, EGYESÜLJETEK!

DÉL-MAGYARORSZÁG

A MAGYAR SZOCIALISTA MUNKÁSPÁRT LAPJA

55. évfolyam, 184. szám — Ára: 50 fillér — Péntek, 1965. augusztus 6.

Szegedi József Attila Tudományegyetem Könyvtár folyóiratok SZEGED

LÁNGTENGER DÉL-VIETNAMBAN

A MINISZTERTANÁCS ÜLÉSE

MEGÉRI A FÁRADSÁGOT

ÚJ FILMEK

Nagy mennyiségű termék a közös gazdaságokból

A járás parasztsága jól teljesíti állam iránti kötelezettségét — 79 millió hizott állatokért — Szerződés több mint 35 ezer sertésre

Hosszú esztendők óta nem sújtotta mezőgazdaságunkat annyiféle elemi csapás, mint éppen az idén. Csupán a mértéktelen esőzések miatt Szeged környékén és a járásban ezer holdakon vált lehetetlenné most a termelés. Mégis arról számolhatunk be, hogy a szövetkezeti parasztság várakozáson felül teljesíti vállalt kötelezettségét az állam, a népgazdaság iránt. Ime a tények:

A szegedi járás gazdaságai az év első hat hónapjára hízott állatokért és állati termékekért — tej, tojás, gyapjú stb. összesen 65 millió 698 ezer forint árbevételt terveztek. Ezzel szemben az említett cikkekből 79 millió 111 ezer forint értékű árut szállítottak. Érdekes, hogy a 30 község versenyében a forráskúti szövetkezeti gazdák 150,7 százalékos féléves áruértékesítési tervteljesítésükkel már csak a hetedik helyet tudták megszerezni maguknak.

Az első helyet 208,3 százalékos tervteljesítéssel a gyálaréti Komszomol Tsz gazdái tartják.

A különféle áruk és a hízott állatok összértékét tekintve azonban leginkább a röszkei szövetkezeti gazdák reprezentálnak a szegedi járásban. Kétmillió 451 ezer forint értékű hízott állatot, s állati termeket vállaltak szerződésben, s ehelyett 4 millió 561 ezer forint értékben szállítottak hízott sertéseket, hízott marhákat, tejet, baromfit, egyebeket.

Sorrendben a harmadik helyet a balástyai gazdaságok vívták ki maguknak. Egymillió 967 ezer forint értékű áruval adtak többet terven felül az államnak az első fél évben. S ezzel eredetileg vállalt kötelezettségüket 167,3 százalékra teljesítették.

Kiemelkedő sikerek születtek járásszerte a nagyüzemi sertéshizlalásban.

A tervezett 12 ezer 500 sertés helyett 17 ezer 690 kövér sertést vásárolt fel fél év alatt az állatforgalmi vállalat a járás falvaiban. S ebből 12 ezer 443-at a nagyüzemek szállítottak, a többi a tsz-csoportok és a háztáji gazdaságok között oszlik meg.

Hosszú évek óta először az idén van példa arra, hogy a gazdaságok már jóval az első fél év vége előtt egész évre szóló hízó állatállományukat szerződésekben lekötötték az állam számára. Sőt lényegesen

többet is szerződtek a tervezettnél.

Július 1-ig 35 ezer 254 hízott sertés szerepel többek között ezekben a szerződésekben. Ebből 24 ezer 201-et a tsz-ek telepein hizlaltak, illetve hizlalnak. Az éves vágómarha-értékesítési tervet eddig összesen 104,2 százalékra biztosították a járásban. A járási tanács vb hivatalos jelentése alapján a tsz-ek az első fél évben 724 hízott marha értékesítését vállalták, ezzel szemben 1038-at értékesítettek.

Jellemző az is, hogy a meghizlalt állatok nemcsak számban gyarapodtak,

szépen növekedett az egy állatra jutó átlagsúly is.

A tsz-ek árutermelésében bekövetkezett változásokat a következő adatokkal érzékeltethetjük talán legjobban. A múlt év első felében minden 100 holdnyi közös szántó után 39 ezer 165 forint értékű vágóállat és állati termék jutott állami készletbe, az idén ugyanez a mutató 57 ezer 429 forintra növekedett. Önként adódik a kérdés: mivel magyarázható ez a nagy mérvű változás? Mindenekelőtt azzal, hogy

a tsz-ekben az anyagi érdekeltség kifejlődésével tovább javult a munkafegyelem.

Jó hatással vannak az állattenyésztésre az állam által kezdeményezett különféle kedvezményes takarmányjuttatási akciók is. S nagy húzóerőnek bizonyult a szegedi járásban a gyenge homoktalajon gazdálkodó tsz-ek számára kidolgozott új kísérleti dotációs rendszer is. Ennek segítségével olyan gazdaságokban is jövedelmezővé vált az állattenyésztés, melyekben korábban mindig tetemes ráfizetéssel kellett számolni.

Ami a tervteljesítéseket illeti, hasonló lelkes törekvés tapasztalható most a kenyérgabona, a burgonya és más szerződött növények termésének értékesítésében is. A kenyérgabona-felvásárlásban is igen jók a kezdeti tapasztalatok.

Apadnak a dunántúli folyók

Legtöbb helyen visszaköltöztették az ár elől mentett lakosságot

A nyugat-dunántúli folyók vízgyűjtő területén az utóbbi napokban nem volt lényeges csapadék, s meggyorsult az apadás. A Rába vízszintje a tetőzés óta Szentgotthárdnál 130, Körmendnél 90 centiméterrel csökkent. A Zala árhulláma elérte a torkolati szakaszt. A két folyó felső szakaszán így már visszatelepültek a mélyebb, lakott területekről elköltöztetett családok.

A Mura árhulláma Letenyénél 434 centiméteres vízállással tetőzött és csütörtökön reggel 8 óráig már 2 centiméterrel apadt a víz. A vízügyi dolgozók és a község lakosai azonban óvatosságból mintegy ezer méter hosszú szorító gátat emeltek a Bécsi patak és a Mura közötti lakott terület védelmére. Murarátka község mélyebb területén mintegy 30 házat veszélyeztetett az áradás. A családokat átmenetileg elköltöztették, de csütörtökön már ezen a területen is megkezdődött a visszatelepítés. A megáradt dunántúli folyók völgyeinek legjobban veszélyeztetett területeiről ezekben a napokban mintegy 200 család költözött átmenetileg biztonságosabb helyre. A kitelepült lakosok túlnyomó része azonban már visszatérhetett otthonába. Vas és Zala megyében egyébként összesen 37 500 holdat, főleg rétet és legelőt öntött el az ár. Ennek nem egészen egyharmada szántóterület. A folyók felső szakasza mentén az apadással az ártér és a hullámtér jelentős részéről máris visszahúzódott a víz.

A múlt hét végi esőzések hatása a Dráván most jelentkezett. A folyó jugoszláviai felső szakaszán Mariboрnál az árhullám vízszintje 30 centiméterrel meghaladta a maximumot. A magyar szakaszon azonban már viszonylag kevés vizet talált a mederben, s ellaposodott az árhullám. Mintegy fél méterrel a maximum alatt maradt az áradás szintje, de így is magas a víz. Ezért a Dél-dunántúli Vízügyi Igazgatóság vezetője elrendelte a harmadfokú árvízvédelmi készültséget. A Dráva legveszélyeztetettebb szakasza a Drávakeresztúrhoz tartozó Zokogapuszta. A másfélszáz lakosú települést már körülzárta a víz.

Észak-Magyarországon levonult a Sajó árhulláma. Mintegy 90 centiméterrel apadt a folyó és a hullámtérről is visszahúzódott a víz.

Kitüntették a vízügyi szolgálat árvédelmi hőseit

Csütörtökön *Dégen* Imre, az Országos Vízügyi Főigazgatóság vezetője átadta az Elnöki Tanács által adományozott kitüntetéseket és az „Árvízvédelemért" érmeket az árvízvédelemben hősiesen helytállt vízügyi dolgozóknak.

A szegediek közül kitüntették a Munka Érdemrend ezüst fokozatával *Czimmer* Gergelyt, a szegedi vízügyigazgatóság árvízi osztaga helyettes vezetőjét, *Németh* Józsefet, a szegedi vízügyigazgatóság gátbiztosát, *Pór* Istvánt, a szegedi vízügyigazgatóság technikusát; a Munka Érdemrend bronz fokozatát kapta *Barta* László, a szegedi vízügyigazgatóság technikusa, *Király* Ferenc, a szegedi vízügyigazgatóság főgépésze, *Kun Szabó* Ferenc, a szegedi vízügyigazgatóság gátbiztosa, *Miklós* Sándor és *Vince* Ferenc, a szegedi vízügyigazgatóság gátőrei.

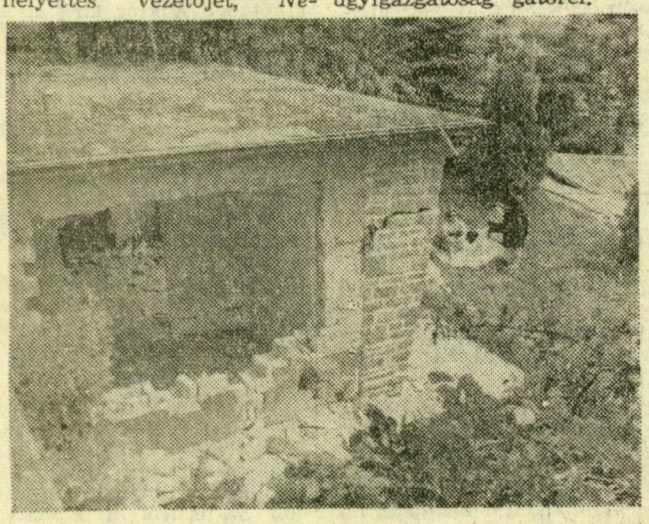

Dunántúlon az újabb árvíz mellett egyéb természeti kár is pusztított. A tihanyi hegycsuszamlás — melyről már beszámoltunk — üdülőket veszélyeztet. Képünkön: a hegycsuszamlás következtében megrongálódott egyik tihanyi üdülő.

Megbukott a görög kormány

Megkettőzött őrség a parlament és a királyi palota előtt

(Rádiótelefoto — MTI Külföldi Képszolgálat)

A parlament bizalmi szavazásának éjjelén a görög főváros lakói Papandreu volt miniszterelnök képét tartva várták a parlament bizalmi szavazásának végeredményét, amely a Novasz-kormány bukását jelentette

● **Athén (MTI, AP, Reuter, AFP, DPA)**

A görög parlament csütörtökre virradó éjjel, magyar idő szerint hajnali három óra körül 167:131 arányban megtagadta a bizalmat Athanassziadesz-Novasz háromhetes kormányától. Két képviselő nem vett részt a szavazásban.

Papandreu, a királyi pucscsal megbuktatott miniszterelnök csak a szavazás időtartamára lépett az ülésterembe. Az eredmény kihirdetése után egymondatos nyilatkozatot tett:

— Remélem, hogy az Athanassziadesz-Novasz kormány eltűnése az alkotmányos rend helyreállításának kezdetét fogja jelenteni.

„Megbukott! Győztünk!"

Ezután üdvözölte a sok száz főnyi tömeget, amely a parlament előtt várta meg a késő éjszakába húzódó ülés győzelmes befejezését. A fiatalok örömujjongásban törtek ki. „Megbukott! Megbukott! Győztünk!" — kiáltották, amikor elvonultak Athén elnéptelenedett utcáin.

A királyi puccs kormánya ellen szavazott a Centrum Unió képviselőinek nagy része és az EDA 22 képviselője. Novasz mellett adta le voksát az ellenzéki ERE párt minden képviselője, az úgynevezett Haladó Párt (jobboldali) nyolc tagja és saját kormányának valamennyi minisztere, akiknek körülbelül fele a Centrum Unió tagja.

A bukott kormányfő „minden politikai erő bevonásával tartandó koronatanácsot" javasol az uralkodónak. Az újabb miniszterelnök-jelöltek között emlegetik Sztefanopuloszt, akiről azonban úgy vélik, hogy Papandreu iránti lojalitásból nem szívesen vállalná el a megbízatást, továbbá szóba került egy-két nem politikus hivatalnok is, mint Mavrosz, a Centrum Unió parlamenti képviselője, a Görög Bank elnöke és Zolotasz, a Nemzeti Bank igazgatóhelyettese. Papandreu, aki azelőtt csupán a király „rossz tanácsadóit" okolta a válság kirobbanásáért, szerdán már magát a királyt vádolta meg. Ezért — az AP szerint — megfigyelők úgy vélik, hogy nagyon csekély a király és Papandreu kibékülésének a valószínűsége.

Novasz hivatalosan lemondott

Novasz, az éjszakai szavazáson megbukott görög miniszterelnök csütörtökön felkereste Konstantin királyt és hivatalosan is benyújtotta lemondását. A király felkérte, hogy a válság végleges megoldásáig maradjon hivatalában. Az AP tudósítója „váratlan húzásnak" nevezi a királynak ezt az intézkedését.

Délben a király fogadta Bakladziszt, a parlament megbízott elnökét, aki — a hagyományok szerint — jelentést tett az uralkodónak a parlamenti vita és szavazás részleteiről.

Amint Novasz közölte, a király fogadja Papandreut, a Centrum Unió vezérét, Kanelopuloszt, az ERE vezetőjét, Markeziniszt, a jobboldali „Haladó Párt" és Passzalidiszt, a baloldali EDA vezetőjét. Konstantin a politikusokkal folytatandó tájékozódó megbeszélései után ismét Novasszal találkozik.

Az AFP gyorshírben jelentette, hogy megkettőzték a parlament és a királyi palota körül a rendőri őrséget. A válság egész időtartamára mindenfajta szabadtéri gyűlést és csoportosulást megtiltottak.

A király és Papandreu

Konstantin görög király csütörtökön délután a királyi palotában 75 perces megbeszélést folytatott Papandreuval, akit három héttel ezelőtt ő kényszerített lemondásra.

A 25 éves király és a 77 éves politikus három hét óta most találkozott először.

Az AP jelentése szerint Papandreu bizakodó hangulatban hagyta el a királyi palotát és kijelentette:

— Felkértem a királyt, hogy bízzon meg, mint a parlament többségi pártjának vezetőjét, az új kormány megalakításával. Arra az esetre, ha ezt a kérést nem teljesítené, a választások azonnali kiírását javasoltam az alkotmányos határidőn belül (45 nap). A választásokat ügyvivő kormánynak kellene lebonyolítania.

Konstantin király Papandreu után Kanelopulosszal, a jobboldali Nemzeti Radikális Unió vezetőjével tárgyalt.

A király ma folytatja tanácskozásait: fogadja Markeziniszt, valamint Passzalidiszt, az Egységes Demokratikus Baloldali Párt vezetőjét.

Nemzetközi búzatábla és paradicsomkert

KGST növénytermelési kísérletek Szegeden

Kis cséplőgép engedi apró zsákokba a gabonát a Szegedi Fajtakísérleti Állomás szérüskertjében. Amikor egy zsák megtelik, az utolsó szem magot is kitisztítják, kiseprik a gépből s csak utána hozzák a következő kereszteket. Azért teszik ezt, mert tizenkilenc fajta kenyérgabonával végeznek kísérleteket s a parcellákra osztott „nemzetközi" búzatábla különböző terméseit külön-külön csépelik. Magyar, szovjet, francia, olasz, jugoszláv, kanadai s egyéb búzák fejlődését vizsgálják most már harmadik éve. Összehasonlítják, hogy azonos körülmények között hogyan viselkednek, milyen hozamot adnak. A legjobb tulajdonságokkal bírók lesznek majd — a Mezőgazdasági Minősítő Tanács elbírálása alapján — a jövő kenyérgabonái.

Szedik a korai étkezési és a konzervparadicsomot az állomás dolgozói. Harminckét fajtával folytatnak összehasonlító kísérleteket, mégpedig hatszoros ismétlésben. A legtöbb a kecskeméti nemesítésű, ezenkívül szovjet, olasz, svájci és kanadai fajták vannak. Mindről részletes nyilvántartást vezetnek, feljegyezve a vetési, a kelési, a tüzdelési, a kiültetési időt, valamint a virágzás kezdetét és a szedés idejét. A növények egyforma művelést kaptak s azonos napon történt a magvetés.

A Kölcsönös Gazdasági Segítség Tanácsának megbízásából is folytatnak kísérleteket étkezési száraz babbal. NDK, szovjet, bolgár, csehszlovák, román és magyar fajtákat hasonlítanak össze. Elsősorban a megbetegedésekkel szembeni ellenállóképességet és a termésátlagot vizsgálják. Sok, türelmes, apró munka, több évi megfigyelések után döntenek majd arról, mely fajták kerülhetnek köztermesztésbe.