TELJES ÜZEMBEN A BETONGYÁR

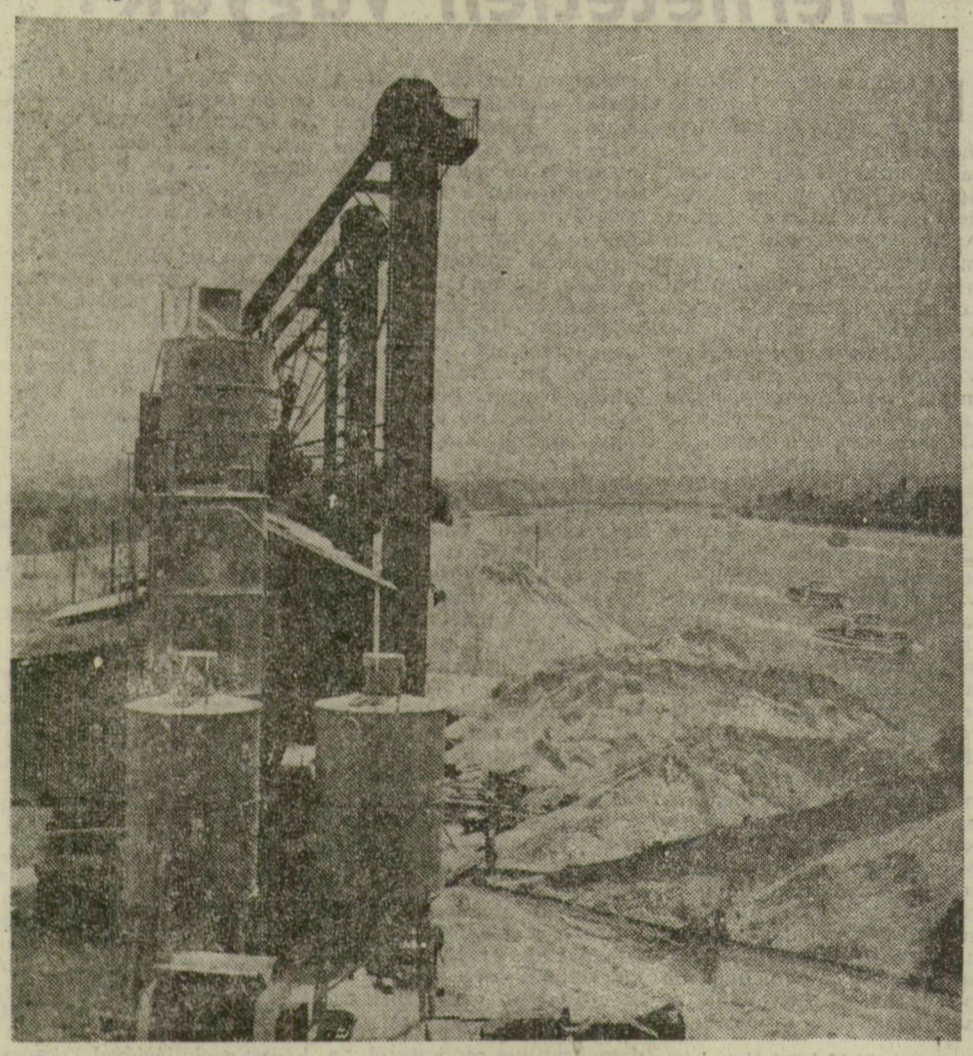

A 41. Építőipari Vállalat betonüzeme az Építőipari Szakszervezet felhívására ebben az évben 83 ezer helyett 100 ezer köbméter betont készít. Az itt kevert betont főként a budapesti lakásépítkezéseknél használják fel

A nép küldöttei

A bérelszámoló, a pedagógus, az ellenőr

Sokan ismerik, s tegyük hozzá, legalább anyyian becsülik és tisztelik *Szabados* Ernőnét, a szegedi kenderfonógyár bérelszámolóját. Érthető tehát, hogy amikor néhány nappal ezelőtt az üzem dolgozói ismét javasolták a népi ülnök felelősségteljes tisztségére, mindenki határozott igennel felelt.

A gyors mozgású asszonyka nagy kitartással, állandóan tanul. Minden új érdekli. Csak nemrég végezte el a képesített könyvelői tanfolyamot azért, hogy munkáját még nagyobb hozzáértéssel láthassa el. Az egyik legaktívabb tagja az üzemi bizottságnak, tevékenyen részt vesz a III. kerületi tanács lakásügyi bizottságában, s mind emellett a kendergyári kórus lelkes tagja is.

Szinte szenvedélye az igazságkeresés

— Amikor 1960-ban először választottak meg népi ülnöknek — mondja —, örültem is a bizalomnak, meg egy kicsit féltem is. Érthető is ez, hiszen mint népi ülnök léptem át először a szegedi járásbíróság kapuját. Félelmem azonban hamar eloszlott, a tanácsvezető bírók nagyon kedvesek voltak, beavattak a legfontosabb jogi dolgokba és most már nyugodtan mondhatom, hogy amint a férjemnek a birkózás a legkedvesebb szenvedélye, én a legszívesebben a dolgozók igazságának kiderítésében dolgozom.

Szabadosné az életben és a bíróságon tanultakat az üzemben is hasznosítja. Mint ülnök részt vesz a társadalmi bíróságok üzemi tárgyalásain és véleményt mond a kisebb üzemi lopások, SZTK-csalások ügyében is. A bíróságon többségében a válóperes és gyermektartással kapcsolatos tárgyalásokon vesz részt. Legnagyobb öröme, ha sikerül a perlekedő házasfeleket kibékíteni, vagy a gyermeket annak ítélni, akinél a legjobban biztosítottnak látszik a gyermek fejlődése, jövője.

A fiatalokat akarom nevelni ott is

A Gutenberg utcai leányiskola növendékeinek kedves *Zsák* tanárnénijét, özvegy dr. Zsák Antalnét most jelölték először népi ülnöknek. Nem kis meghatódottsággal figyelte, hogy munkatársai, amikor javasolták őt, milyen szeretettel, elismeréssel beszéltek munkájáról, egész életéről. A matematika-fizika szakos tanárnő, aki jelenleg igazgatóhelyettes, 1945 óta oktat. Ilyen hosszú idő — 18 év — után is nagy türelemmel, fiatalos lelkesedéssel tanítja a rábízott gyermekeket a szépre, jóra, társadalmunk megismerésére, megszerettetésére. Amikor őt kérdezzük arról, hogy milyen érzésekkel kezdi meg népi ülnöki munkáját, így válaszol.

— Bevallom, kicsit izgulok is, el tudom-e majd megfelelően látni ezt a rámbízott nagy feladatot. Mindenesetre nagyon igyekszem majd a munkámat az igazság házában becsülettel elvégezni. Remélem és szeretném is, ha fiatalkorúak tárgyalására kerülnék, mert úgy érzem, eddigi tapasztalataimmal ott tudnék a legjobban segíteni, és nekem, mint pedagógusnak is sok hasznos útmutatást ad majd.

Pedagógus társai és a szülők, akiknek gyermekeiért oly sokat fáradozik, biztosak benne, hogy Zsák tanárnő ebben a fontos beosztásban is megállja majd a helyét.

Ambíció és adottság

Az 1. számú postahivatal ellenőre a fiatal *Fábián* Ferencné. Ő is örömmel, meghatottan vette tudomásul a bizalmat, dolgozó társai szeretetét és megbecsülését. Az ambíció megvan benne s a munkatársak szerint az adottság is ahhoz, hogy véleményével segítse az igazságos ítélkezést.

Amikor jelölték, mindenki szinte egyszerre emelte fel a kezét, hogy őrá szavazzon. Az adott bizalomért természetesen sokat várnak is a dolgozótársak, azt is például, hogy tanácsaival nekik is segítsen ügyes-bajos dolgaikban, s hogy a bíróságon mindig minden körülmények között az igazságot szolgálja.

*

Mindháromuk jelölését jóváhagyta pénteken az I. kerületi tanácsülés.

H. M.

Hét sértett asszony elégtétele

A 10-es számú Autóközlekedési Vállalat igazgatói szobájában ülünk. Hét sértett asszony — és a »vezérkar«. Bevezetésként annyit el kell mondanunk, hogy a közlekedési vállalatnál minden előzetes értesítés nélkül, egyik napról a másikra a távolsági autóbuszok női kalauzait férfiakkal cserélték ki, s az asszonyokat helyi járatokhoz osztották be. A kalauznők ezt sérelmesnek találták. Panaszukkal járták a hivatalokat, eljutottak a városi pártbizottsághoz is. És most a pártbizottság kezdeményezésére ültek össze az érdekeltek, hogy tisztázzák a dolgokat.

Munkatársak vagy haverok?

Az asszonyoké a szó. Berényi Istvánné, Lajkó Ilona, Lőrincz Istvánné, Zékány Flóriánné és a többiek egymás után mondják el sérelmüket. Arról beszélnek, hogy jól tudják, honnan fúj a szél, a gépkocsivezetők panaszkodtak a vezetőknek azért, mert az asszonyok nem tudnak segíteni defekt esetén, és úgy mondják, nem szeretik a gépkocsivezetők a női kalauzokat, mert azok nem »haverkodnak« úgy, mint a férfiak.

Elmondják, hogy 10—15 éve vannak a vállalatnál és soha nem volt panasz munkájukra. Korábban sokkal nehezebb körülmények között dolgoztak és azt is vállalták. Most, amikor már jól szervezett a munka, jobb a beosztás, — leváltják őket. A helyi járathoz kerültek, azzal, hogy ott könnyebb a munka. Ez pedig tévedés, hiszen a legkésőbb érkező távolsági autóbusz is Szegeden van 21 óra 40 perckor, a helyi járatokról pedig éjjel fél 12 órakor kerülnek le.

Tehát a munkabeosztás is lényegesen rosszabb, ezenkívül havonta 300—400 forinttal keresnek kevesebbet, mint a távolsági autóbuszokon.

Megbeszélés nélkül

Ezután a vezetők válasza következik. Elsőnek Kátay Ferenc, a személyforgalmi osztály vezetője beszél. Őszintén szól arról, hogy a gépkocsivezetők panaszait meghallgatva döntött úgy a vezetőség, hogy a női kalauzokat leváltja a távolsági autóbuszokról. A vállalat vezetőségét a legjobb szándék vezette, könnyíteni akartak az asszonyok munkáján.

Och Nándor, a forgalmi szakosztály vezetője a legnagyobb elismerés hangján beszél a hét sértett asszony munkájáról. A legrégibb kalauzok közé tartoznak, szakmai feladatukat mindig becsülettel látták el — a vállalat mindig számíthat rájuk. Och Nándor a vállalatvezetőség intézkedésében egyetlen egy kivetni valót talál: a lecserélés előtt nem hívták össze az asszonyokat, nem beszélték meg velük, mi miért történik.

A két forgalmi vezető felszólalásából kiderül, hogy ők igazságosnak tartják az intézkedést, tehát már korábban is úgy foglaltak állást, hogy az asszonyok nem valók a távolsági járatokra.

Érthető, hogy ezután kíváncsian várjuk Csíszár Károly igazgató nyilatkozatát. Most dől el, kinek van igaza.

Visszafelé lőtt a puska

— Egyetlen szándék vezetett bennünket — kezdi az igazgató —, segíteni akartunk nődolgozóinkon. De az intézkedés visszájára sült el.

Azután sorban elmondja, miért nehéz a távolsági szolgálat, majd szól arról is, hogy kiszámították és valóban 300—400 forint diferenciát jelent az asszonyok kárára a csere.

— Jogos kalauznőink panasza — mondja —, nem néztük meg eléggé körültekintően, milyen hatása lesz intézkedésünknek. Az asszonyoknak elégtételt kell szolgáltatnunk. Aki úgy gondolja, hogy részére előnyösebb, jobb a távolsági járat, menjen vissza és teljesítsen szolgálatot továbbra is ott.

A kellő tanulságot is levonta Csíszár Károly az esettel kapcsolatban. Nem szabad sajnálni az idejüket a vezetőknek és egy-egy fontosabb, jelentősebb intézkedés előtt meg kell beszélni az érdekeltekkel a tennivalót.

A hét asszony elégtételt kapott, de vajon hogy intéződött volna el az ügy vállalaton belül akkor, ha az asszonyok nem fordulnak panaszukkal a pártbizottsághoz, a szakszervezethez, és a nőtanácshoz? Véleményünk szerint nem az asszonyok javára dőlt volna el a vita.

A vita igazságosan végződött, s így talán nem is érdemel nyilvánosságot. Nem is írtuk volna meg ezt a történetet, ha nem lenne néhol jelenség az, hogy a női munkaerőt nem becsülik meg. Jónehány szegedi vállalat, üzem és intézmény van, ahol az asszonyokat, lányokat nem kezelik egyenrangú munkaerőként a férfiakkal.

Horváth Lászlóné

Jubiláris kórushangverseny a Petőfi Sándor Művelődési Otthonban

A szegedi dalosmozgalom 100 éves jubileuma alkalmából rendezte meg közös hangversenyét a Tanárképző Főiskola Gyakorló Iskolája Zenei Tagozatának Gyermekkara, a Vasútforgalmi Technikum Énekkara és a Szegedi MÁV Hazánk Munkáskórusa pénteken délután a Petőfi Sándor Művelődési Otthonban.

A koncertet a zenei tagozat — *dr. Baranyi* Albertné vezette — kiskórusának számai nyitották meg. A szépen összeállított színvonalas műsorból különösen a Kodály: Katalinka és a Bartók: Cipősütés tűnt ki érett és tiszta hangzásával. A gyermekkar *Erdős* János vezényletével főleg Lesur: A kecske című kóruskompozícióját szólaltatta meg hangulatosan.

Műsorából — a dr. Baranyi Albertné, illetve a *Szécsi* József vezényelte — Bárdos: Napfényes utakon és Péter: Bakonyerdő felelt meg legjobban a Vasútforgalmi Technikum Énekkara képességeinek.

A hangverseny tetőpontja kétségtelenül a Hazánk Munkáskórus fellépése volt. Nőikari részlege *Szőnye* Katalin, férfikara, illetve vegyeskara *Erdős* János lelkiismeretes és gondos vezénylése mellett amatőr együttestől szokatlanul jó produkciót nyújtott. A Kodály: Karádi nóták és a hangversenyt befejező Verdi: Győzelmi himnusz a Macbeth című operából — a gyermekkar közreműködésével és Juhász Ferenc szólójával — előadása, az együttes komoly fejlődéséről tanúskodott.

A hangverseny műsorát *Schulter* Csilla nagyszerű Bartók: Román táncok-ja és *Bús* Ferencné két Puccini operaáriája tette változatossá. Kitűnő zongorakíséreteiért Szőnye Katalint illeti dicséret.

Vántus István

A nyári idényben

Hatvanórás munkaidőt engedélyeztek egyes kereskedelmi munkakörökben

A Minisztertanács legutóbbi ülésén a belkereskedelmi miniszter előterjesztése alapján foglalkozott egyes kereskedelmi, vendéglátóipari alkalmazottak nyári munkaidejének kérdéseivel.

Megállapítható, hogy az üdülőhelyeken súlyos munkaerő-gazdálkodási problémákkal küzdenek a kereskedelmi és vendéglátó vállalatok. Ennek az az oka, hogy az üdülőhelyek létszámszükséglete a nyári idényben háromszorosára-négyszeresére nő. Az üdülővendégek ellátására szükséges munkaerő, bár a vállalatok törekednek a helybeli munkaerő-tartalékok feltárására, helyben nem biztosítható. Szakképzett dolgozók áthelyezését a megfelelő szállóshelyhiány miatt nem tudják megoldani. A nehézségek enyhítésére a Balaton környékén eredményesnek bizonyult, hogy a nyugdíjasok és a helyi munkaerő bevonásán kívül 1953 óta heti 60 órás munkaidőben dolgoznak a kereskedelmi és a vendéglátóipari alkalmazottak.

1954 óta a nyári idényben — május 1-től október 31-ig — a zöldség- és gyümölcskereskedelemben is heti 60 órát dolgoznak az áruforgalmi előadók és az ellenőri munkakörben dolgozó alkalmazottak. Az erre vonatkozó határozat hatálya azonban nem terjed ki a zöldség- és gyümölcsboltok dolgozóira. A lakosság ellátásának javítása megkívánja a szakboltok nyitvatartási idejének meghosszabbítását. A nyitvatartási idő hosszabbítását eddig a nagyobb boltokban kétműszakos, vagy egyenlőtlen munkaidővel oldották meg, az egyszemélyes boltokban azonban csak a boltvezetők túlóráztatásával tudták biztosítani. E módszer követését a túlórafelhasználást korlátozó rendelkezések nem teszik tovább lehetővé.

Az üdülővendégek és a lakosság ellátásának javítása érdekében a Minisztertanács engedélyezte, hogy az üdülőhelyeken dolgozó kereskedelmi és vendéglátóipari alkalmazottak, valamint az egyszemélyes zöldség- és gyümölcsboltok vezetőinek munkaidejét a május 1 és október 31 között terjedő időben heti 60 órában állapítsák meg.

Azokat a belkereskedelmi munkaköröket és üdülőhelyeket, ahol a heti 60 órás munkahét alkalmazható, a belkereskedelmi miniszter a Kereskedelmi, Pénzügyi és Vendéglátóipari Dolgozók Szakszervezetének Elnökségével egyetértésben határozza meg. A munkahét meghosszabbításában érintett dolgozók alapbérét a munkaidő hosszabbításával arányosan fel kell emelni. (MTI)

Szerkesztői üzenetek

Tordai Józsefné, Oroszlán utca 1/b.: Az Oskola utca és környéke átépítési tervét korábban ismertettük lapunkban. A nagyarányú rekonstrukció hosszabb időt vesz igénybe, de a kidolgozott terv alapján az Ön által említett házak tatarozására is sor kerül.

M. S., Malom utca 15/a.: A lakóházakban a szocialista együttélés szabályainak betartására együttesen kell vigyázni. Ha mégis megsérti valaki a ház békéjét és rendjét, a körzetbizalmiakhoz, vagy a tanácstagokhoz forduljanak panasszal.

Vass József őrvezető, Kübekháza Pf. 0977.: Gépipari szakmunkás bizonyítványt kétéves gyakorlat után a gépipari technikum levelező tagozatán szerezhet (Szeged, Kálvária tér), ahová június 30-ig lehet jelentkezni.

Dégi Istvánné, Gutenberg utca 29.: A levelében említett panasz egy hónappal ezelőtt történt. Ennyi idő múltán nem áll módunkban az ügyet kivizsgálni. Más esetben rövid határidőn belül küldje el panaszát és észrevételeit.

Sz. J., Vidra utca 3.: Az utcájukban működő szövetkezeti gépműhely valóban kellemetlen a lakók számára, mert zajos és gátolja a forgalmat is. Kitelepítésének ügyével foglalkozott már a kerületi tanács, de mindeddig nem sikerült másik megfelelő helyiséget biztosítani. A Vidra utcaiak e jogos panaszát az I. kerületben továbbra is napirenden tartják.

Lőrincz Imre. Amennyiben címét közli, levélben részletesen válaszolunk kérdéseire.

Amerikai tudós előadása Szegeden

Június 4-én, kedden délután 5 órai kezdettel a bőrgyógyászati klinika tantermében az Orvos-Egészségügyi Szakszervezet és a Szegedi Orvostudományi Egyetem tudományos ülést tart. Ezen dr. W. J. Stekiel amerikai orvos, a Marquette egyetem professzora tart előadást.