Lelkes fiatalok a mezőgazdaságért

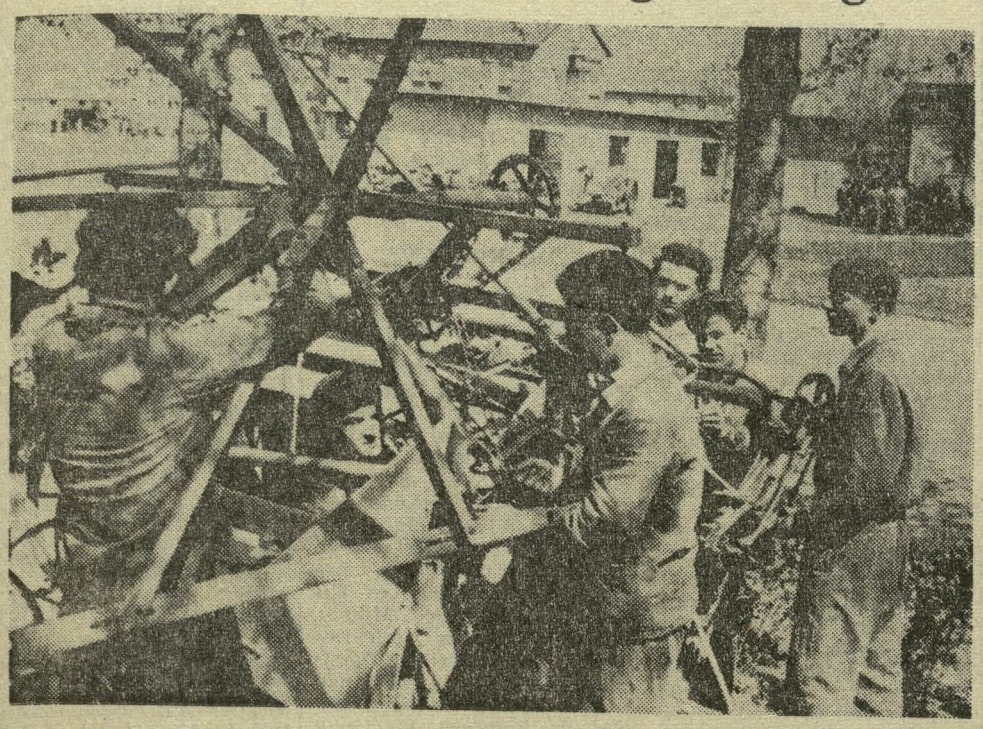

(Tóth Béla felv.)

A Szegedi Móra Ferenc Iparitanuló Intézet egyre szorosabb kapcsolatokat épít ki a termelőszövetkezetekkel. Az idén megkezdték a közös gazdaságok erő- és munkagépeinek javítását. A tsz-ek traktorait és egyéb gépeit ötvenszázalékos kedvezménnyel javítják. Képünkön egy termelőszövetkezeti aratógépen az utolsó simításokat végzik.

Szegedi beszélgetés

egy vietnami professzor-költővel

— irodalomról, esztétikáról és a népek kulturális felemeléséről

A Magyar Tudományos Akadémia vendégeként már hosszabb ideje hazánkban tartózkodik Vu Khieu vietnami filozófus, a hanoi egyetem professzora, aki a napokban — mint megírtuk — a Szegedi Tudományegyetem irodalomtörténeti és filozófiai tanszékét látogatta meg. *Dr. Kalocsai* Dezső docenssel és *Kiss* Lajos adjunktussal, a fiatal József Attila-díjas esztétával folytatott megbeszélést aktuális irodalompolitikai, filozófiai és esztétikai kérdésekről. Vu Khieu professzor, mint mondotta, tanulni, tapasztalni jött hazánkba, s mindenről tudni akar, ami a szocializmust építő magyar nép eredménye. Érdeklődési köréhez legközelebb természetesen az irodalomelméleti, esztétikai problémák állnak, de filmjeink is, mert filmesztétikai kérdésekkel is foglalkozik.

Amit rólunk tudnak

— Vietnamban — mondotta — sokat tudunk a magyarokról: az 1919-es Tanácsköztársaságról, a spanyol szabadságharcban részt vett magyar kommunistákról, s a szabadság beköszöntését jelentő 1945-ről, majd az 1956-os ellenforradalom felett aratott győzelemről. Az utóbbi dátum különösen emlékezetes számunkra is. A magyarországi ellenforradalmi események hatására éledezni kezdtek nálunk is a revizionisták. A Magyar Népköztársaság győzelme ellenségei felett azonban elhallgattatta a mi hangoskodóinkat is. Alkotóművészeink, íróink, költőink, képzőművészeink pedig, mintegy válaszul a revizionistáknak, elmentek a nép közé a szélrózsa minden irányába, hogy új alkotásokkal bizonyítsák a szabadsággal beteljesedett igazságot.

Irodalmi, esztétikai tanulmányok

— Vietnamban ma milyen irodalompolitikai, irodalomtudományi és esztétikai kérdések foglalkoztatják az alkotóművészeket és a közvéleményt? — kérdeztük.

— A szocialista ember karaktere a művészetben — válaszolta. Az általános emberi vonások tükröződésének jelentkezését vizsgáljuk a különféle korokban, osztálytartalmakban, azaz korunkban is. Az osztálykaraktereket azonban nem szabad elmosni, ez ellen harcolunk, mégha az általános emberi vonás jegyében jelentkeznék is a szándék, hogy az osztálykaraktereket tompítsa. Felszabadult népünknek mind magasabb műveltséget kell adni — ez a mi nagy törekvésünk s ez hatja át íróinkat is. A népnek nem adhatnak mást, csak azt, ami megilleti: a legmagasabb műveltséget.

Költők a szabadságért

Vu Khieu professzor mindent népe szempontjából mér fel az olyan ember szemével, aki Dien Bien-Phunál, a franciákkal vívott végső és győzelmes csatában maga is részt vett, mint politikai tiszt. S ha valaha megcáfolták azt a mondást, hogy a háborúban hallgatnak a múzsák, akkor a vietnami költők — köztük ő maga is — megcáfolták. A lakosság és a katonaság sorában ott voltak az alkotóművészek is szép számmal, s verseikkel, írásaikkal elsőszámú propagandistái voltak az igazságos harcra buzdításnak, a győzelemnek.

— Az önök Petőfijét ezért szeretjük mi annyira — mondta mosolyogva Vu Khieu. — Petőfi verseit a mi nyelvünkre most fordítja legnagyobb költőnk, To-Huu, aki egyben a párt központi bizottságának titkára is. Sajnos az önök irodalmából csak azt ismerjük még, ami francia nyelven is megjelent. Ismerjük például Móricz Zsigmondot, József Attilát. Filmjeik közül viszont többet ismerünk. Számos magyar film vietnami nyelvre szinkronizálva pereg filmszínházainkban, például a 39-es dandár, a Szent Péter esernyője stb. A magyar filmek népszerűek hazánkban. Nálunk sajnos még kevés film készül. Van viszont már studiónk, színház- és filmművészeti főiskolánk. A francia uralom alatt viszont semmink se volt. Ma tizszer annyian tanulnak iskoláinkban mint azelőtt, s többszörösére nőtt már könyvkiadásunk is. Most kitárjuk a kapukat a nagyvilág felé, persze ugyanakkor csak a jó hatások léphetnek be országunkba. Népünknek ez a ragaszkodása érthető is, hiszen idegen uralmat győztünk le nagy, nehéz harcokban. Ragaszkodunk mindenhez, ami nemzeti s ugyanakkor nemzetközi is, mint a munkásmozgalom, a szocializmus építése, a béke védelme, amelyben népeink igazán testvérek a nagy távolság ellenére is.

Itt született vers

A tolmács elárulta, hogy Vu Khieu Magyarországon is írt verset, többek között még az ősszel, amikor úgy elfogta a honvágy övéi után, pedig itt is testvérek közt él. Nyers fordításban így hangzik a vers néhány sora, amelynek teljes szövegét maga a költő adta elő baráti beszélgetés közben anyanyelve sajátos ének-zeneiségével:

»Hó, te mért nem jössz már, várlak éjjel nappal. Nézem a vidéket, olyan mint a sárga, hulló levél, nézem a tükörben magam és ősz színekben játszik az arcom. Ó, hó mért nem jössz már, várlak éjjel, nappal, de csak a hajamra szálltál le. Mért szállsz már a hajamra, mikor olyan fiatal a szívem, mint egy kékszárnyú fülemüléé. Még nem akarok megöregedni és a szívem siratja hajam tavaszát.«

Meghitt barátságban

A vers elhangzott s a baráti beszélgetés még inkább meghittebbé vált, mintha Vu Khieu nemcsak először járt volna Szegeden, s nem először találkozott volna az egyetem fiatal tanáraival. Annyi viszont bizonyos, hogy nem utoljára járt itt nálunk, mert ígéretet tett: ha legközelebb visszalátogat hazánkba, a Szegedi Tudományegyetemet ismét felkeresi, mert bizonnyára akkor is lesznek közös problémák, amelyeket kicserélhet, megvitathat magyar barátaival.

Lődi Ferenc

Mit tett és tesz az építőipar feladatairól szóló párthatározat megvalósításáért

a Csongrád megyei Téglagyári Egyesülés

Tavaly június végén jelent meg a Központi Bizottság határozata az építőipar feladatairól a második ötéves tervben, különös tekintettel a lakásépítésre. A nagy társadalmi cél, a lakáskérdés végleges megoldása még távoli, de már megkezdtük a tizenötéves távlati terv végrehajtását. Mint ismeretes a második ötéves tervben mintegy 250 ezer lakást kell felépítenünk. Ebből sokak örömére, ha nem is bőven, de jut Szegedre is.

Most az első negyedév végén még korai lenne átfogó véleményt mondani, alapos értékelést adni a határozat végrehajtásának megszervezéséről. De tény, hogy az építőanyagipar a megyei és szegedi építőipari vállalatok dolgozói és vezetői termelési tanácskozásokon megelégedéssel fogadták a párthatározatot, bízva benne, hogy most már gyorsabb tempóban megoldódnak az építőipar régi problémái.

Hét téglagyár többet termel, mint 11

Az elmúlt három hónap tapasztalatai arról tanúskodnak, hogy van megoldatlan probléma bőven Szegeden. Nincs elég előregyártott elem. Nem kapnak építőipari vállalataink elegendő szerelvényt, vascsöveket stb. Ugy látszik nem mindenütt készültek fel időben az ötéves terv építési feladatainak jó megoldására. Vajon szűkebb hazánk, Csongrád megye építési alapanyagot gyártó vállalatai közül a Téglagyári Egyesülés hogyan veszi ki részét ebből a munkából?

A Központi Bizottság határozatának megjelenése előtt tavaly az első negyedévi tervet csak 86,1 százalékra teljesítette az egyesülés. A vártnál gyengébb volt az áprilisi munka is. Az év elejei tervteljesítés már hozamosabb idő óta minden évben sántított. Most azonban arról számolhatnak be a vezetők, hogy március 15 óta minden üzemegységükben zavartalanul folyik a munka, s teljesítik a tervet. Egyedül a szegedi I-es téglagyárban késtek két hetet a munka megkezdésével, mert a kazánjavítók nem készültek el időre a munkával. Mint mondják, 1961-ben a terv szerint 71 millió téglát gyárt a Csongrád megyei Téglagyári Egyesülés hét üzeme. Nem is olyan régen még 11 üzem dolgozott. Ez a 11 téglagyár 1955-ben 67 millió téglát gyártott, és ezer tégla gyártásához 21,9 munkaóra volt szükséges. Tavaly nyolc üzeme volt az egyesülésnek, de már lényegesen kevesebb, 13 óra alatt készült el ezer tégla. Azóta »eladtak« egy újabb gyárat, a hódmezővásárhelyi II-es téglagyárat. Ebben a magtermeltető vállalat rendezkedik be. Az idén hét téglagyár látja el elegendő nyersanyaggal megyénk építőipari vállalatait.

A nehéz munkákat gépesítették

A két szegedi téglagyár gépesítésével valamennyi üzemegységben befejeződött a nagyobb erőkifejtést igénylő munkák gépesítése. Gépesítették az agyagbányászást, a szállítást. A csilléket ma már nem lovakkal, emberekkel vontatják, hanem motorokkal. Ezzel nemcsak gyorsították, hanem olcsóbbá is tették a téglagyártást. Korábban dotációs volt, ma már nyereséges az egyesülés. 1960-ban például nyolc és fél millió forintot fizettek be az államnak nyereségként.

— A technika és technológia fejlesztését a jövőben is napirenden tartjuk — mondja Oláh elvtárs, az egyesülés igazgatója. Szavait igazolja a műszaki intézkedési terv. Eszerint még az idén felszerelnek egy darálógépet a szegedi I-es téglagyárban. Ezzel zúzzák össze a száraz, selejtes nyerstéglákat, amelyek porát bekeverik a frissen bányászott agyag közé. Erre azért van szükség, mert a szegedi talaj igen vizes és ezzel teszik az agyagot szilárdabbá, feldolgozhatóbbá. A szegedi III-as téglagyárban is folytatják a gépesítést. Rövidesen egy tartalék vontatómotort kap az üzem, hogy biztosítsák a folyamatos munkát, ne kelljen leállni, ha elromlik a ma meglevő egyetlen motor. Más üzemekben a szeszállítást, rakodást gépesítik, s minden üzemben elkészítik a technológiai előírásokat.

Lesz-e blokk-készítő üzem Szegeden?

A párthatározat kimondja: »A második ötéves terv időszakában nagy lépésekkel kell előre menni az építőiparban az ipari módszerek — előregyártott szerkezetek összeszerelése útján való építkezés — alkalmazásával.« Előregyártott szerkezetek, blokkok alkalmazása forradalmi változást jelent az építőiparban. A kézzel, egyenként felrakott téglafalazás helyett fél, vagy egyemelet magasságú falelemek összeszerelésével, jó munkaszervezéssel ugrásszerűen növelhető a termelékenység. A Csongrád megyei Téglagyári Egyesülés vezetői is kísérletet tettek, hogy ha nem is emelet nagyságú, de kisebb, úgynevezett középblokk készítésére rendezkedjenek be Szegeden. Már a Dél-Magyarország is beszámolt arról, hogy ilyen előregyártó üzemrészt építenek az I-es számú téglagyárban. Az ehhez szükséges nyersanyag egy része már meg is érkezett. Mint néhány napja kiderült azonban, alighanem »kútba esik« a blokk-készítő üzem létrehozása.

Dicséret illeti azokat a vezetőket, szakembereket, akik átérezve a lakásépítés feladatainak nagyságát és szépségét, teljes szívvel, minden tudásukkal munkálkodnak a cél megvalósításán, de a blokk-készítő üzemrész körüli huzavona arról tanúskodik, hogy egyes szerveknél baj van a szívvel, a felelősségteljes irányítással, az ügy megkívánta odaadó munkával.

N. P.

Mezőgazdasági jellegű politechnikai ankétot rendeznek a szegedi Haladás Tsz-ben

A Csongrád megyei tanács és Szeged megyei jogú város v. b. művelődési osztálya a TIT Csongrád megyei szervezetének biológiai szakosztályával karöltve *egész napos mezőgazdasági jellegű politechnikai ankétot és tapasztalatcserét rendez április 27-én, csütörtökön a szegedi Haladás Termelőszövetkezetben.* Az ankéton Csongrád megye biológiai szakos tanárai és a mezőgazdasági politechnikával foglalkozó pedagógusai vesznek részt. De ezenkívül meghívót kaptak az ország valamennyi megyéjének biológiai-szakos, illetve mezőgazdasági politechnikával foglalkozó tanárai. Az ankét célja: *gyakorlati bemutatás segítségével a biológiai és mezőgazdasági politechnika összhangjának keresése, továbbá a különböző gyakorlati tapasztalatok kicserélése, a munka országos koordinálása.* Az ankét alkalmával dr. *Beretzk* Péter, a biológiai tudományok kandidátusa is előadást tart *»A természetvédelem szerepe a mezőgazdaságban«* címen. Az ankéton az újszegedi Rózsa Ferenc Gimnázium tanulói is részt vesznek munkájukkal. Végezetül *Ehrik* Györgyné, a Művelődésügyi Minisztérium főelőadója foglalja össze az ankét tanulságait.

Növekedett a takarékbetétállomány

Az 1961-es év első negyedében ismét szép számmal emelkedett Csongrád megyében és Szegeden is a takarékoskodók száma. Ezt bizonyítja az a tény, hogy a megye területén e három hónap alatt csaknem 40 millió forinttal növekedett a takarékbetétek összege.

A három hónap alatt a takarékosság eredményeként

Szegeden mintegy 8 millió forinttal emelkedett a takarékbetétállomány

összege. A takarékbetétkönyv tulajdonosok mellett az idén felzárkóztak a szegedi iskolások is. Takarékbélyegekből ugyanis az első negyedév során több mint 1 millió forintot gyűjtöttek.

A termelőszövetkezeti tagság körében egyre népszerűbbek a falusi takarékszövetkezetek.

Jelenleg Csongrád megyében 24 takarékszövetkezet működik, 9 ezer taggal.

A falusi takarékszövetkezetek betétállománya csaknem 17 millió forint.

Iskolai hangversenyen

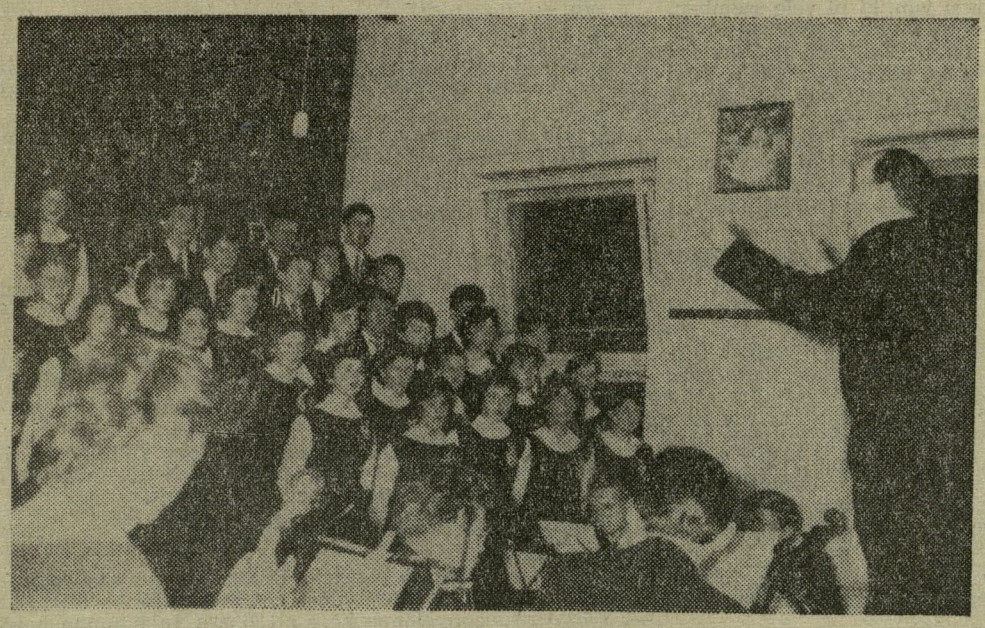

(Liebmann felvétele)

Erdők... mezők... vad tengerek címmel irodalmi zenés összeállítással sikeres estet rendeztek vasárnap a Szegedi Tudományegyetem Ságvári Endre Gyakorló Általános Gimnáziuma önképzőköreinek, művészi szakköreinek tagjai a KISZ kulturális szemle keretében. A műsort összeállította és rendezte Zsadányi Nagy Árpád és dr. Kordé Imre tanár. Vezényelt Szécsi József. Képünk az énekkar szereplését ábrázolja.