VILÁG PROLETÁRJAI, EGYESÜLJETEK!

DÉL-MAGYARORSZÁG

A MAGYAR SZOCIALISTA MUNKÁSPART LAPJA

51. évfolyam, 43. szám — Ára: 70 fillér — Vasárnap, 1961. február 19.

Ma:

Hruscsov voronyezsi beszéde

Felnőttoktatásunk fejlődéséről

A politikus és a költő

Készül az új telefonkönyv

Büntessék meg Lumumba és társai gyilkosait, biztosítsák a kongói nép szabadságát!

A budapesti dolgozók tiltakozó nagygyűlése

A budapesti dolgozók szombaton délután nagygyűlésen tiltakoztak a Lumumba és harcostársai ellen elkövetett aljas merénylet miatt. *Több ezren jöttek el a Hazafias Népfront bizottsága által rendezett nagygyűlésre a Sportcsarnokba és kifejezték mélységes felháborodásukat a gyilkosság felett és egyöntetűen követelték: vonják felelősségre a gyilkosokat, biztosítsák a kongói nép szabadságát.*

A nagygyűlés elnökségében helyet foglalt *Kállai Gyula*, a Minisztertanács első elnökhelyettese, *Somogyi Miklós*, a SZOT elnöke, az MSZMP Politikai Bizottságának tagjai; *Gáspár Sándor*, a budapesti pártbizottság első titkára, *Komócsin Zoltán*, a KISZ Központi Bizottságának első titkára, az MSZMP Politikai Bizottságának póttagjai, továbbá tömegszervezeti vezetők, társadalmi életünk több kiváló személyisége.

A felháborodás hullámai végigsöpörnek a világon

A nagygyűlést *dr. Pesta László*, a fővárosi tanács végrehajtó bizottságának elnökhelyettese, a budapesti békebizottság elnöke nyitotta meg.

— Hazánkban, fővárosunkban futótűzként terjedt el a gyászhír, hogy Lumumbát megölték.

Az ország minden részében, Budapesten és vidéken százezrek tiltakoztak e hír hallatára az aljas és embertelen merénylet ellen,

s követelték az elvetemült tettesek megbüntetését. A világszerte felzúgó tiltakozás hullámai végigsöpörtek hazánkon is, s mi a budapestiek nevében mondjuk: vonják felelősségre a néger hazafiak gyilkosait! — mondotta többek között.

Török István, a Vasas Szakszervezet elnöke a főváros szervezett dolgozóinak véleményét tolmácsolta, akik az elmúlt napokban a gyárakban, az üzemekben röpgyűlések ezrein adtak hangot tiltakozásuknak és felháborodásuknak.

Török István rámutatott, Lumumba, a törvényes kongói kormány elnöke az ENSZ segítségét kérte. Mindnyájan tudjuk, milyen »támogatást« nyújtott az Egyesült Nemzetek Szervezete és Dag Hammarskjöld főtitkár. Ma már tudjuk, hogy

Hammarskjöld nemcsak a gyarmatosító imperialisták oldalán állt, hanem előre tudott Lumumba meggyilkolásának terveiről is.

S most a Biztonsági Tanácsban a gyarmattartók képmutatóan sajnálkoznak saját gyilkos tettük felett és a gyilkosok cinkosára, az ENSZ főtitkárára kívánják bízni az ügy kivizsgálását.

A becsületes embereknek ezért szorul ökölbe a kezük szerte a világon, ezért zúg milliók követelése: vessenek véget a kongói hazafiak gyilkolásának,

biztosítsák a kongói nép függetlenségét, s vonják felelősségre a bűnös főtitkárt.

A budapesti dolgozók azt várják:

cselekedjék az Egyesült Nemzetek Szervezete, távolítsa el legfőbb tisztviselőjét a főtitkári székből.

(Felkiáltások: Váltsák le az ENSZ-főtitkárt!) A világ dolgozóival együtt követeljük mi, budapestiek is, hogy

vessenek véget a belga gyarmattartók mesterkedéseinek, s állítsák bíróság elé a szörnyű gaztett elkövetőit, Mobutut, Csombét és társaikat.

(Felkiáltások: Úgy van! Helyes! — Nagy taps.)

— Azt hiszem, mindannyian büszkén és megelégedéssel vesszük tudomásul kormányunknak, a forradalmi munkás-paraszt kormánynak a magyar dolgozók véleményét hűen kifejező állásfoglalását.

A kormánynyilatkozat dolgozó népünknek gyűléseken, értekezleteken kifejezett véleményét tolmácsolja, amikor mélységesen elítéli a nagyszerű kongói államférfi, Lumumba gyilkosait

és biztosítja a Kongói Köztársaság törvényes kormányának vezetőjét, Gizengát a magyar nép támogatásáról. (Éljenzés, hosszantartó taps.)

Kormányunkkal együtt, a becsületes dolgozó emberek millióival együtt kiáltjuk a messzehangzó követelést:

biztosítsák a kongói nép szabadságát, nemzeti függetlenségét! Pusztuljanak a gyilkosok!

(Viharos taps.)

Népünk együttérez Lumumba családjával, tisztelőivel

Dr. Szabó Zoltán docens, klinikai adjunktus, az Orvos-Egészségügyi Szakszervezet elnöke azokról az érzéseiről és gondolatairól beszélt, amelyeket Lumumba és harcostársai meggyilkolásának híre keltett benne, mint orvosban.

Baradzi Lászlóné, a KISTEX dolgozója a nagygyűlés részvevőinek lelkes tapsa közben javasolta, hogy a meggyilkolt kongói miniszterelnök özvegyének küldjenek táviratot, amelyben kifejezik együttérzésüket és azt üzenik:

Lumumba gyermekei nem maradtak árvák, mert a jószándékú, becsületes em-

(Folytatás a 3. oldalon.)

Szovjet automata gépekkel

A budapesti Kábel- és Sodronykötélgyár nemrégiben öt új szovjet automata dróthúzógépet kapott, amelyet azóta már munkába is állítottak. Ezek egyikét mutatja be felvételünk. Az új gépek nagy előnye, hogy ugyananyi idő alatt három és félszer több drótot készítenek, mint az eddig használatos gépek.

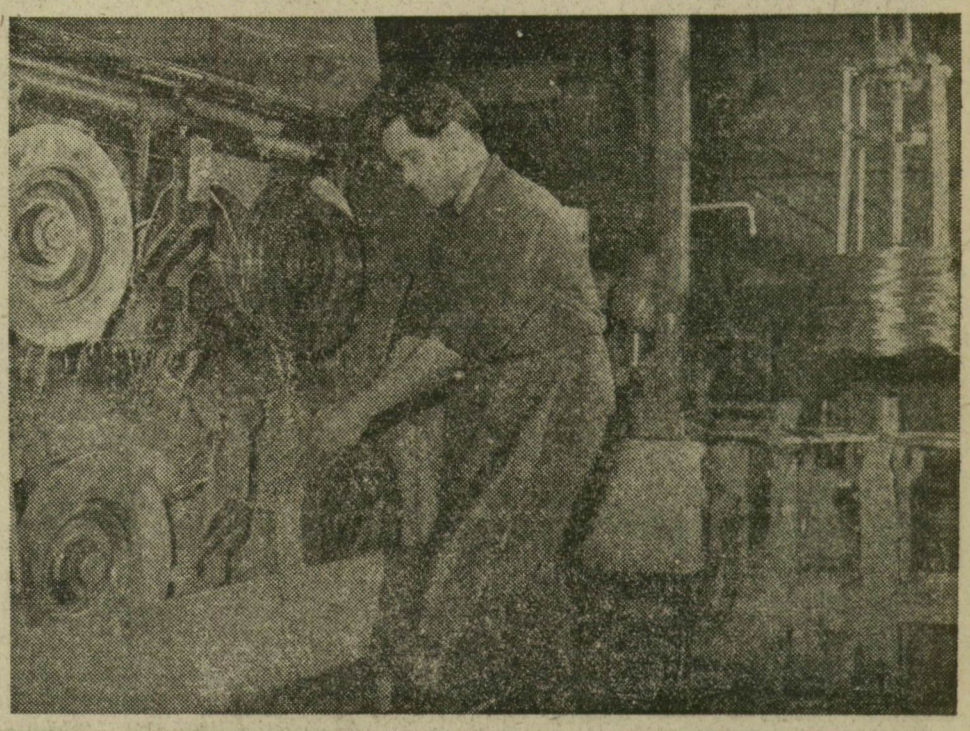

Ülést tartott az MSZMP Központi Bizottsága

Az MSZMP Központi Bizottsága 1961. február 17-én ülést tartott, amelyen meghallgatta a termelőszövetkezeti mozgalom fejlesztéséről 1960 októberében hozott Központi Bizottsági határozat végrehajtásáról szóló jelentést. A napirend előadója Fehér Lajos elvtárs volt. A jelentést a Központi Bizottság megtárgyalta; a vitában felszólalt Kádár János elvtárs is. Az előterjesztéssel kapcsolatban a Központi Bizottság megfelelő határozatot hozott.

Csehszlovák testvérvárosunk látképe

Szeged dolgozói ezekben a napokban, amikor Novotny elvtársnak, Csehszlovákia Kommunista Pártja első titkárának és a Csehszlovák Szocialista Köztársaság elnökének magyarországi látogatását várjuk, különösen szeretettel gondolnak a testvérváros, Brno dolgozóira is. Ez alkalomból mutatjuk be Brno látképét, a két város kapcsolatairól pedig az 5. oldalon közlünk cikket.

Március elsején megkezdődik a próbaüzemeltetés az újszegedi ládagyár koronghasító csarnokában

Hosszúra nyúlt előkészületi idő után március elsején végre megkezdődik az egy hónapig tartó próbaüzemeltetés a Ládaipari Vállalat szegedi telepének új üzemrészében, a koronghasító csarnokban. Az előkészületi munkákat befejezték,

a nemrég felépült hatalmas csarnokban munkára készen állnak a gépek,

a szárítókamrák és a gőzölőaknák már majdnem teljesen készen várják az átadást.

Az új üzemrész legfontosabb gépe a hatalmas, négyméteres átmérőjű korong, az úgynevezett korongbalta. Ez az óriási, NDK-ból hozott gép — a neve is mutatja — nem fűrészeli a deszkákat, mint a ládaiparban eddig használatos gépek, hanem hasítja, hasonlóan, de persze nem ugyanúgy, ahogyan a balta vágja a fát. Ennek elsősorban az az előnye, hogy a gép alkalmazása megszünteti a nagy anyagveszteséget. Mivel a gép nem fűrészel,

a deszkák feldolgozása után nem marad vissza fűrészpor,

azaz megmarad az a körülbelül 10—15 százaléknyi anyag, ami eddig fűrészpor formájában elveszett a ládagyártás számára.

Ez az új gép, amelyet egyébként

Magyarországon először az újszegedi gyárban használnak,

újfajta technológiát is kíván. A gép ugyanis a száraz fát töri, ezért mielőtt a deszka a koronghasítóra jutna, az úgynevezett gőzaknába kerül, ahol főzik, gőzölik, puhítják a fát.

A megfelelően feldolgozott és megmunkált fa a korongbaltáról a szárítókamrákba kerül. A próbaüzemeltetésnek az is a célja, hogy meggyőződjenek arról, nem deformálódik-e esetleg itt a fa. Herzfeld Mihály elvtárs, a vállalat főmérnöke nemrégiben

Csehszlovákiában tanulmányozta a korongbalta működésének tapasztalatait.

Ott a szárításra nem kamrákat használnak; nagy kérdése a március elsején megindúló próbagyártásnak, sikerül-e majd a Szegeden bevezetendő módszer.

Tekintve, hogy a próbaüzemeltetés még nem indult meg, az üzemben hozzávetőlegesen sem tudják, mennyire nő majd a termelékenység a korongbalta bevezetése nyomán. Az azonban önmagában is mutatja az új üzemrész jelentőségét, hogy

ha teljes kapacitással dolgozik majd, körülbelül 140 embert foglalkoztat.

Természetesen nem maga az új gép, ahhoz két ember is elég, hanem a gyártás többi folyamatai, és a faiparnak azok a hagyományos gépei, amelyeket a koronghasító üzemrészben változatlanul továbbra is felhasználnak.

Az Elnöki Tanács összehívta az országgyűlést

A Népköztársaság Elnöki Tanácsa az alkotmány 12. paragrafusa (2) bekezdése alapján az országgyűlést 1961. évi február hó 22-én (szerda) délelőtt 11 órára összehívta