SAKK

A második Európa-bajnokság elődöntőjében a magyar csapat 12½:7½ arányú győzelmet aratott a román válogatott ellen s ezzel a győzelmével bejutott a döntőbe.

Eddig csupán egy Európa-bajnokságot rendezett a Nemzetközi Sakkszövetség s ezen a versenyen a szovjet csapat győzött nagy fölénnyel. A második bajnokságra már több csapat nevezett s ezért a résztvevőket elődöntő csoportokba osztották be. A magyar csapat a románokkal és a bolgárokkal került egy csoportba s mivel a magyar válogatott tavaly 13:7 arányban legyőzte a bolgárokat, a románok elleni győzelmével 25½ ponttal csoportgyőztes lett.

A döntőbe a Szovjetunió és Jugoszlávia mint az előző bajnokság legjobb szereplői elődöntő nélkül jutottak be. Az NSZK és az északi országokból alakított elődöntőversenyei is befejeződtek. Itt az NSZK győzött 23½ ponttal Svédország csapata előtt.

⊙

A vidéki csapatbajnokság középdöntőjének végeredménye: Szegedi VSE 27, Szolnoki MTE 17½, Kecskeméti Vörös Meteor 14½, Gyulai MEDOSZ 13 pont.

⊙

A jugoszláv válogatott vasárnap Budapesten az alábbi csapattal vesz részt a magyar csapat ellen: Gligorics, Matanovics, Ivkov, Trifunovics, Bertók, Fuderer, Matulovics, Djurasevics, Milics, Nedelkovics. Tartalékok: Damjanovics és Puc.

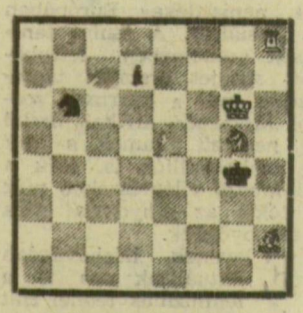

Világos: Kg6, Bh8, Hg5, Fh2, (4).

Sötét: Kg4, Hb6, gyalog: d7, (3).

Világos indul s a harmadik lépésben mattot ad! (Bethge feladványa.)

A múlt heti feladvány megoldása: 1. Ve3.

Végzett rajzszakosok kiállítása a Pedagógiai Főiskolán

A Szegedi Pedagógiai Főiskola Fölszabadulási Ünnepi Hetének tudósítása kapcsán írtunk már arról, hogy a főiskola rajz-tanszéke a főiskola nagytermében és a tanszék előadótermében megrendezte a főiskolán az elmúlt 15 év alatt végzett általános iskolai rajztanárok és az utolsó éves rajz-szakos hallgatók kiállítását. A közelmúltban Fenyő A. Endre festőművész, a Képzőművészeti Alap lektorátusának igazgatója vezetésével, hivatalos zsüri tekintette meg a színvonalas anyagú, szép kiállítást. A zsüri elismerően nyilatkozott a kiállító fiatal festőművészek tehetségéről. A kiállítás anyagának zömét — mintegy 50 darab képet — elfogadott nagy hivatalos tárlatokon kiállítható anyagként.

A főiskola rajz-tanszéke most úgy tervezi, hogy május második felében a bezsürizett anyagból reprezentatív kiállítást rendez karöltve a Móra Ferenc Múzeum vezetőségével, a múzeumban. A megrendezendő kiállítás a város szélesebb közönsége előtt is dokumentálná majd azt a tényt, hogy a vidéken elhelyezkedő festőművész-tanárok sem vesztik el a nyilvánosság előtti szereplés lehetőségét, s néhány tehetséges fiatal: Dér István, Lóránt János, Nárai Zsuzsa, Veres Mihály — alkotásait, egyéni piktúráját is bemutatná.

Alkoholjegy Indiában

Indiában a legutóbbi időkig általános alkoholtilalom volt. Bombay, Madras és Mathys-Prades tartományban a legszigorúbban érvényt szereztek az alkoholellenes törvénynek. Ennek ellenére nagyarányú tiltott szeszfőzés folyt. A bombayi kormánynak már többször javasolták, hogy idegenforgalmi szempontból lássák el alkoholjegyekkel a külföldi turistákat. A külföldön működő indiai képviseletek a vizummal egyidejűleg adják át a »liquor permit«-eket (alkoholjegyeket) az Indiába utazóknak.

Kínos meglepetés érte az egyik amerikai turistacsoportot, melynek tagjai közt volt Frederic March filmszínész is. Egy alkalommal taxin utaztak, s egy őrjárat feltartóztatta és szabályszerűen megmotozta őket. Minthogy konyakos üvegeket találtak náluk, a legközelebbi városban börtönbe vetették és csak 16 000 dollár váltságdíj ellenében engedték szabadlábra őket. Bár a madrasi rendőrség hivatalosan kifejezte sajnálkozását az incidens miatt, a turisták sietve elhagyták az országot.

Az idegenforgalmi minisztérium most intézkedett, hogy hasonló esetek többé ne fordulhassanak elő. A jövőben a külföldi látogatók »elfogadható áron« jegy ellenében szerezhetnek be filmet, cigarettát és szeszes italt.

Készpénzért is

vásárolunk férfiöltönyöket, zakókat, egyes nadrágokat.

Bizományi Áruház V.

Szeged, Bajcsy-Zs. u. 15.

Rádióműsor

Csütörtök

KOSSUTH-RADIO

4.26 Rákóczi-induló. 4,30 Hírek. 4,35—7,59 Vidáman, frissen. Közben 5,00 Falurádió, utána a vidéki színházi műsor. 5 óra 30 Hírek, időjárásjelentés. 6,20 Néhány perc tudomány. 6 óra 39 Időjelzés. 7,00 Hírek, időjárásjelentés. 7,10 Új könyvek. Kb. 7,25 Színház-, hangverseny- és moziműsor. 7,59 Időjelzés, 8 óra Műsorismertetés, időjárásjelentés. 8,08 Technikai szünet. 8 óra 10 Vidéki zenekarok és kórusok műsorából. 8,55 Édes anyanyelvünk. 9,00 Szót kérünk. 9,20 Jan Matuska: Erdőinkből — szvit. 9,40 Iskolai kórusok énekelnek. 10,00 Hírek, lapszemle, időjárásjelentés. 10,10 A Duna vallomása. Versek. 10 óra 30 Operaáriák és kettősök. 11,00 A hazáért harcoltak. Folytatásos regény. 11,20 Operettrészletek. 12,00 Déli harangszó, hírek, időjárásjelentés. 12,10 Ifj. Magyari Imre népi zenekara játszik. 13,00 Homokszedők. 13 óra 15 Zenekari muzsika. 14,00 A Kreml falainál. Dalok Leninről. 14,10 Táncmelódiák. 15,00 Hírek, közérdekű közlemények. 15.08 Időjárásjelentés. 15,10 Népdalkórusok. 15,30 Aranyfüst. Rádiójáték. 16,00 Napirenden... 16,05 Egy falu — egy nóta. 16,55 Műsorismertetés. 17,00 Hírek, külpolitikai kérdésekre válaszolunk, időjárásjelentés. 17,15 Új zenei újság. 17,55 Lányok, asszonyok... 18,10 Szív küldi szívnek. 18,40 Ifjú figyelő. 19,00 Közvetítés a Petőfi Színházból: A napfény nem eladó. Színmű. Közben: 19,54 Jó éjszakát, gyerekek! 20,00—20,25 Esti krónika. 21,45 Könnyű zene. 22,00 Hírek, időjárásjelentés. 22,15 Kozák Gábor József népi zenekara játszik. 22,55 Tüzek. Vers. 23,00 Catalani és Giordano operáiból. 23,30 Tánczene. Közben: 24,00—0,10 Hírek. 0.30 Himnusz.

PETŐFI-RÁDIÓ

5,00 Reggeli zene. 6,30 Színház-, tárlat- és hangversenyműsor. 6,50 Torna. 8,00—8,10 Hírek. 14,00 Időjárás- és vízállásjelentés. 14,15 Hangverseny a studióban. 15,00 Fúvósindulók. 15,20 A külföldi sajtó hasábjairól. 15,30 Farago András énekel. 15,50 Tánczene. 16,07 Élő magyar klasszikusok. 16,48 Az első bál. Az Ifjúsági Rádió műsora. 17,22 Hol vannak még gyarmatok? 17,37 Gencsy Sári, Vámos Ágnes, Tarján Tamás és Varga András operettdalokat énekel. 18 óra Nótaszó. 18.30 Zenekari muzsika. 19.00 Hírek, időjárásjelentés. 19,05 Ezer szó oroszul. 19,15 Magyar nóták, csárdások. 19,45 A mi házunk. 20,00 Tánczene. 20,40 Falurádió. 21,00 Hírek. 21,05 Aranyvirág. Operettrészletek. 21.35 Emberek, akik meggyógyultak. 21,45 Zenekari hangverseny. 23,00 Hírek, időjárásjelentés. 23.15 Műsorzárás.

TELEVIZIÓ

16,30 Közvetítés a csepeli Sportcsarnokból Lenin születésének 90. évfordulójára rendezett ünnepségről. 18,30 Kisdobosok műsora. 19 Szünet. 19 15 A jövő hét műsora. 19,20 TV-híradó. 19,25 90 éves lenne... Megemlékezés Leninről. 20,35 A béke első napja. Magyarul beszélő szovjet film.

Parképítésben jártas

kertésztechnikust

vagy **kertész-segédet** felveszünk. Szegedi Kertészeti Vállalat, Temesvári krt. 48.

Az ipar nem győzi kielégíteni az igényeket egyes gyermekruházati cikkekből

A pillanatnyi szegedi kereskedelmi helyzetről és a tennivalókról

Nemrégen foglalkoztunk lapunkban a gyermekruhaellátással. Amikor a cikkhez szükséges adatokat gyűjtöttük, még bőven volt választék Szegeden a legkülönbözőbb gyermekruházati cikkekből. A cikk megjelenése után több szülő kereste fel szerkesztőségünket, s elmondták, hogy egész sor fontos gyenmekruházati cikk hiányzik az üzletekből. Felkerestük Szeged gyermekkonfekció szaküzletét, s érdeklődtünk, milyen az ellátás, melyek a legkeresettebb hiánycikkek.

Sajnos, a kérdésre adott válasz nem a legbiztatóbb. A Hófehérke gyermekkonfekció szaküzletben már télen megkezdték gyűjtögetni a tavaszi gyermekruházati cikkeket, így a ballon-, a kuli- és a tavaszi kabátokat. A szakemberek is úgy gondolták, elegendő lesz a raktáron lévő mennyiség. Nem úgy történt. A gyermekruházati cikkekből idén eddig nem látott óriási forgalmat bonyolítottak le. A Hófehérke gyermekruha szaküzletben csupán ballonkabátból 400—500 darabot adtak el egy hónap alatt. Most nem is lehet kapni egyetlen egyet sem. Igen keresett a tavaszi kabát. Sajnos, a bébi-, a lányka- és a bakfisszámok hiányoznak az üzletekből.

Amiből van elég, de nem kell

A fiús mamák sem szerencsésebbek a lányos mamáknál. Ők is végigjárhatják a szegedi üzleteket, s nem kapnak sötétkék fiúöltönyt. Hasonlóan hiánycikk a fiú matrózruha. Egyaránt keresett hosszú és rövid nadrággal.

Igen érdekes, hogy leánykák részére hattól 16 éves korig van ugyan szövetruha, de az nem kell senkinek. Ez igen érthetetlen, mert ha már gyártja iparunk, miért nem az igényeknek megfelelően, szép, mutatós fazonnal készíti ezeket.

Nem mondunk újdonságot, ha a cipőhiánnyal hozakodunk ismét elő. Ezt a problémát, úgy látszik, sohasem oldja meg iparunk. Ilyenkor tavasszal legkeresettebb cipőféleség a lakkcipő. Egyegy szám elvétve akad, s azok a szerencsések, akik hozzájutnak. De nagy általánosságban hiánycikk. A nagyobb fiúk lábára 31-től 38-as számig nem lehet például szandált kapni. Könnyebb leánykacipő is hiányzik a cipőüzletek raktáraiból.

A kereskedelmi felügyelőség véleménye

Sok bosszúságot és gondot okoz a szülőknek ez a megoldatlan probléma. Vajon miért van ez így? Erre kértünk választ Szabó Józseftől, az Állami Kereskedelmi Felügyelőség vezetőjétől. Szabó elvtárs a következőket mondta:

— Általában ismerjük a gyermekruházati cikkekkel kapcsolatos hiányosságokat. Ennek okát igyekeztünk feltárni a közelmúltban végzett vizsgálatokkal, melyeket a Belkereskedelmi Minisztérium utasítása alapján végeztünk. Tényként kell megállapítani, hogy a szülők lényegesen több gyermekruházati cikket vásárolnak ma a szaküzletekben, mint évekkel ezelőtt. S azt is megállapítottuk, hogy az ipar nem győzi az igényeket kielégíteni. Véleményünk szerint az állami iparban — de a helyiiparban is — nem elég ösztönző a bérezés a gyermekruházati cikkek gyártásában. Sok esetben előnyösebb felnőtt cikkeket készíteni. Súlyosbítja a helyzetet az, hogy a gyermekruházati cikkek készítésénél nincs olyan gyakorlatuk a szakembereknek, s kevés az olyan speciális kisipari termelőszövetkezet a megye területén, mely gyermekruházati cikkeket készítene. Ebből egyenesen következik, hogy a helyi igények kielégítése nem mindig tervszerű.

— Télen például hiánycikk volt a gyermek műbőrkabát, a hosszúszárú cipő és a lányka bunda. Az áruhiány az említett okokon kívül a nagykereskedelmi vállalatok igénytervének helytelen kialakítására, megalapozatlan piackutatására is visszavezethető. Például a DELTEX ízléstelen, nem divatos leányka ruhák értékesítését szorgalmazza.

A rossz piackutatás következménye

A kereskedelem és az ipar jobb összmunkája talán eredményeket hozna. A tervek készítésénél meg kellene hallgatni a kiskereskedelmi vállalatokat is, amelyek közvetlenül érintkeznek a vevőkkel, s tájékozódtak azok igényeiről. Tudjuk, hogy ez nem sok vigasz, hiszen aki most keres ballonkabátot, vagy szandált, azt nem nagyon nyugtatja meg az, hogy a jövőben másként lesz. Nagyobb gondot kell fordítani a gyermekruházati cikkek ellátására és figyelembe kell venni a növekvő igényeket.

Új mezőgazdasági napilap a Szovjetunióban

A TASZSZ jelenti: vasárnap Szelszkaja Zsizny (Falusi élet) címmel megjelent az SZKP Központi Bizottságának új lapja, amely kolhozparasztok, szovhoz-munkások és a falusi értelmiség számára megvilágítja a falu társadalmi, gazdasági és kulturális életének kérdéseit. A lap egy héten hatszor 8, vasárnap pedig 12 oldalon jelenik meg.

Köszönetet mondunk mindazon jó ismerősöknek, akik drága jó feleségem,

NAGY P. KÁROLYNÉ

temetésén megjelentek és virágadományaikkal hozzájárultak a fájdalmunk enyhítéséhez.

Gyászoló család

Építkezők figyelem!

Jó minőségű

sódert

részben

soron kívül is szállítunk.

Kívánságra próbavagont küldünk. Egyesülteő Termelőszövetkezet, Taksony.

Figyelem! BAV **Figyelem!**

Nagy választékban kapható:

Női kabát	1250,— Ft	800,— Ft.
Női kabát	1150,— Ft	500,— Ft.
Női kabát	500,— Ft	400,— Ft.
Női kabát	900,— Ft	500,— Ft.
Női 7/8 kosztüm	650,— Ft	450,— Ft.

Női kartonruhák, pongyolák, vászonkosztümök

Bizományi Áruház V.

Szeged, Bajcsy-Zs. u. 15.

„MASZEKOLÁS"

Szégyen, nem szégyen, bedőltem a »maszekok« pontossága és megbízhatósága dolgában vert propagandának. Kaptam a lyukas talpú cipőt, s szaladtam vele az egyik — úgymond — legjobb nevű céghez.

— Igen, igen — forgatta a mester. — Talp és sarok... A sarok ugyebár beépítve...

— Persze, persze... és mikorra számíthatok rá?

— Ó, kérem szépen, meglesz ez, gyorsan meglesz... Nézzük csak a naptárt!...: Ma ugyebár kedd van... tehát pénteken... pénteken este, kérem szépen...:

El is határoztam, hogy én ugyan nem fordulok többet se a kisz-hez, se a Patyolathoz, sehová — én mindig csak »maszekolni« fogok, mert ez a beszéd: »Három nap...« Itt még van üzleti érzék, itt még adnak a kundschaftra valamit... És nem is dörmög-morog a mester, hanem udvariasan kéremszépenezik és ugyebározik...

Három nap múlva aztán beugrottam a céghez.

— Ó, kérem szépen, nagyon sajnálom, igazán sajnálom, de tetszik tudni a talpellátás... Nem kaptunk talpat kérem... Vékony női talpat meg csak nem rakhatok rá...: De éppen ma jött meg az anyag, csak tessék benézni hétfőn. Itt vagyunk mi kérem egészen este 7-ig, hogyne, hogyne...

A mester, miközben ezt elhadarta, nagylányosan tördelte a kezeit és csipkedte a köpönyegét. Olyan ártatlan arcot vágott, hogy meg kellett érteni. Mert igaz is: hogy jönne vékony női talp az ormótlan férfilábbelire? De hétfőn biztosan meglesz...

Hétfőn már úgy mentem el az én maszekomhoz, mint aki az OTP-be megy a négytalálatos nyereményért.

— Megjöttem, kérem... Mennyit is fizessek?

A mester rámnézett, s gyanúsan végigvizsgált, mintha sosem látott volna.

— Milyen cipő is volt az, kérem szépen?

— Egy barna, gojzeres... talpalás, sarkalás...

Keresni kezdte a kész cipők polcain. Eltelt negyedóra. Mutatott közben ilyet is, olyat is, de nem az enyém volt egyik sem.

— Biztosan munkában van még, kérem szépen... — s azzal összdúrt a mester segédjével egy cipőhegyet, amely épp hogy be nem lepte a kisasztalt, meg a háromlábú széket.

— Nincs...

— Hogy-hogy nincs, kérem!? Én ragaszkodom...

— Mindjárt, mindjárt...

Ujabb félóra. Már rám akartak beszélni egy másik cipőt, azután még keresték, míg végül egy avas polc legalján meglelték. Csupa por volt az én lábbelim. Zavarában a mester nadrágja déli részéhez fente, de most tűnt csak fel, hogy a por alatt valami gyanús folyadék volt rászáradva... olyan rántott leves féle. A bőr meggyűrődött, az egész cipő igen szánalmas állapotban ásítozott a mester kezében.

— Azonnal munkába vesszük, kérem szépen, azonnal... Holnapután már meg is lesz... János, már kezdjen is neki!

Arra gondoltam, hogy el is veszhetett volna az én cipellőm, s most örültem, hogy mégse. Mivel igazoltam volna, hogy valóban beadtam javításra, és éppen ilyen meg ilyent?

— Csak most már meglegyen — gondoltam magamban, s elsiettem. Pár lépéssel az üzlet után jutott eszembe, hogy egy kis varrnivaló is van a cipőmön. Visszasiettem. A mester a spanyolfal mögött akkor intézkedett másodszor az én cipőm dolgában.

— Tegye le, János, a csudába! Fogja ezt a tűsarkú cipőt. Csemeginé már négyszer küldte érte a bejárónőt.

— De éppen most tetszett mondani, hogy ezt...

— Ugyan... azt még csak háromszor sürgették... s különben is láthatja, hogy ez a pasas nem csinál balhét... örül, hogy meglesz.

Végül meglett — s minthogy a mester jobb pszichológus, mint cipész, én valóban örültem. De ez volt az utolsó »maszekolásom«! Bizony, kérem szépen!

S. I.

Apróhirdetések

ADÁSVÉTEL

Cipő-, retiküllfestés minden színben. Szt. Miklós utca 7. Fel-Felsőváros. x

Fenyődeszka eladó. Kismartoni u. 21. 5568

Amerikai Remington táskaírógép eladó. — Korányi rakpart 4. II. 1. 5474

Jó állapotban lévő 125-ös szürketankos Csepel eladó. Bálvány utca 13. szám (Tisza-malomnál.) x5480

Egy kombináltszekrény olcsón eladó és 5 db farkaskutyakölyök. Árvíz u. 55. 5541

250 cm³ fekete Pannónia eladó. Árvíz utca 23/b.

Bőrkabátját alakittassa, javittassa vízhatlan festéssel. — Szent Miklós u. 7. Felsőváros. x

Kombináltszekrény, új, diófurneros politúros, eladó. Párizsi krt. 6.

Opel Olimpia eladó. Megtekinthető vasárnap, 24-én de. 10—16 óráig Patyi autó-servicében. Kossuth L. sgt. 18. sz. alatt. x

LAKÁS INGATLAN

Kistisza u. 11. számú ház eladó. Ára: Körúton belül egy kisméretű szoba, — konyhás lakás, pénz megegyezés szerint, esetleg részletben is. Érd.: Bokor u. 5. sz., ridsz. 2. x5535

Egyedülálló édesanyám részére leválasztható egyszobás lakást keresek. — „Minden költséget térítek" jeligére Károlyi u. hirdetőbe. x

Fiatal házaspár üres albérleti szoba, konyhát keres. Megegyezünk. „Déma" jeligére Károlyi u. hirdetőbe.

Szoba, konyhás lakásom elcserélném nagyobbért, költségmegtérítéssel. Mátyás tér 21. 5462

Kárász utcai erkélyes 1 szoba, összkomfortos társbérletem elcserélném 1 vagy 2 szobás, főbérletiért. Ujszegeden is, költségtérítéssel. „Mielőbb" jeligére kiadóba. 5552

200 n-öles telek eladó. Szél u. 57. 5546

Szoba, konyhás lakást keresek. „Napfényes" jeligére Károlyi u. hirdetőbe.

Keresek lakónélküli beköltözhető házat 50—60 ezerig. Ujszegedi előnyben, azonnal fizetek. Cím: Szalai István, Ösz u. 4. lakatosüzem. 5500

EGYÉB

Nutriatenyésztési tanfolyamot tart április 23-án du. 4 órakor és 24-én de. 10 órakor az Agrártudományi Egyesület Szegeden a Hazafias Népfront Vörösmarty u. 4. sz. alatti előadótermében. A tanfolyam díjtalan, a tenyésztés iránt érdeklődők a helyszínen jelentkezzenek. x

A Tompai Vegyes és Építőipari Ktsz keres azonnali belépésre okleveles építőipari technikust. — Fizetés megegyezés szerint. Jelentkezés írásban április 25-ig. x

Középkorú bentlakó főzőnőt keresek. Attila u. 13. 5540