VILÁG PROLETÁRJAI, EGYESÜLJETEK!

DÉLMAGYARORSZÁG

A MAGYAR SZOCIALISTA MUNKÁSPÁRT LAPJA

XIV. évfolyam, 156. szám — Ára: 50 fillér — Péntek, 1958. július 4.

Ma:

Hruscsov újabb üzenetet intézett Eisenhowerhez

Nem tessék-lássék szervezet a Szegedi Jutaárugyár üzemi tanácsa

Heti rádióműsor

Már készülnek az első házak a ságváritelepi új településen

A Szegedi Kenderfonó példamutatóan segíti az építkezést — Az Építőipari KTSZ 16 házat készít.

A városi tanács által kezdeményezett ságváritelepi munkás családiház-építési akció egyre inkább bontakozik. A tél és a tavasz folyamán a tanács építési és közlekedési osztálya elkészült az előzetes szervezési munkákkal, gondoskodott az építőanyagról, tervekről stb. Elvégezte az akcióban résztvevő 58 építtetővel a szükséges adminisztrációs munkát.

Miután a telkek kimérése megtörtént a Ságváritelepen, a leendő háztulajdonosok maguk, családjuk, barátaik segítségével elkészítették a felmenő falakhoz szükséges vályogot, kiásták az épületek alapjait az elmúlt két hónap folyamán. Az építési osztály intézkedésére közben megkezdték az alapokhoz szükséges téglatörmelék, a lábazathoz szükséges építőkövek, a szigeteléshez szükséges bitumen és szigetelőlemez helyszínre szállítását.

Több építtető azóta már elkészítette az alapokat.

A porták jó részén a szakmunkások megkezdhetik a terméskőlábazat falazását.

Mint ismeretes, az épületek kivitelezését az egyes szegedi üzemek építő-, karbantartó-részlegei végzik a leendő háztulajdonosok számára. A Szegedi Szalámigyár például három ikerházat (hat lakást), a Szegedi Kenderfonógyár két ikerházat, a Szegedi Jutafonó, az Ingatlankezelő Vállalat, a Szegedi Tatarozó, a Postaigazgatóság magasépítési részlegének KISZ- és szakszervezeti csoportja egy-egy házat épít. A Móra Ferenc Iparitanuló Intézet egy házat, az intézet dolgozói részére készít és külön még két házat épít olyan jelentkezők számára, akiknek munkahelyén nincs mód építőcsoport szervezésére.

A fentieken kívül még 32 olyan építtető van, akiknek ugyancsak nincs arra lehetőségük, hogy lakásukat saját üzemükkel, intézményükkel építtessék fel.

Ezek számára — összesen 16 házat — a Szegedi Építőipari KTSZ építi fel a hajlékot.

Az Építőipari KTSZ külön építési kirendeltséget létesít a telepen. Szalagrendszerben akarnak építeni. A ktsz úgy szervezi meg munkáját, hogy novemberre minden általa elvállalt épület elkészüljön. Különösen nagy gondot fordítanak majd a minőségre. Azt akarják, hogy a szegedi magánépítetők lássák, milyen jó munkára képes a szövetkezet.

A Ságváritelepen egyébként már megkezdődött a falazás.

Az Építőipari KTSZ, a Szegedi Tatarozó és a Szegedi Kenderfonó kőművesei már egy-egy ház lábazatán dolgoznak, sőt a Kenderfonó szakmunkásai a felmenő falakat rakják. Az új építkezések területén, az akcióban résztvevők különben nagy elismeréssel beszélnek a Szegedi Kenderfonó vállalatvezetőségének »hozzáállásáról« ehhez a munkás családiház-építési akcióhoz.

Az üzem eddig a maximális segítséget adta meg az akcióban résztvevő dolgozóinak.

Például 100 kilós döngölő-»békát« biztosított az alapok döngöléséhez.

A városi tanács építési osztálya az építkezések további teljes kibontakozásához minden előfeltételt, anyagot biztosított. A lábazathoz szükséges terméskő a helyszínen van, a TÜZÉP a cementet, a meszet, a nyílászáró szerkezeteket, a cserepet szintén szállítja.

A Csongrád megyei Erdőigazgatóság több mint 250 köbméter fát szállít a tetőszerkezetekhez,

mégpedig előre, méretre levágva. Tárgyalások folynak az illetékesekkel ipari áram biztosítására az új telepnek. A röszkei átjárónál lévő 315-ös őrháznál egy nagy teljesítményű kút van. Ennek felesleges vizét be lehetne kapcsolni az új telep vízhálózatába. Erről is megbeszélések kezdődtek a MÁV-val.

A következő hetekben a jelek szerint még erőteljesebb munkára van kilátás a Ságváritelepen és így remélhetőleg őszre már kialakulnak e korszerű családi háznegyed első utcái.

Zeneóvodában

Néhány év alatt igen népszerűvé vált Szegeden a zeneóvoda, melyet a szegedi zeneoktatói munkaközösség hívott életre. Az elmúlt óvodai évben 62 apróság járt rendszeresen a foglalkozásokra, melyeken a ritmus- és dallamképzéssel ismerkedtek. Irni még nem tudnak, de a hangjegyeket már hallás után elhelyezik az öt vonal között, sőt még a ritmusképleteket is meg tudják jelölni »írásban«. Közben természetesen hangszerrel is találkoznak, elsőként a nagy fekete zongorával.

Képünk a zeneóvodás csöppségek vizsgáján készült, ahol sok szülő elgyönyörködött a gyerekek éneklésében és ritmusérzékük fejlődésében. Az előtérben álló kisfiú tapsal jelzi az előadott dal ütemét.

(Liebmann Béla felv.)

Megkezdődött a Magyar Élettani Társaság 24. vándorgyűlése

Csütörtökön Budapesten megkezdődött a Magyar Élettani Társaság 24. vándorgyűlése. A háromnapos gyűlésen 72 előadás hangzik el.

Hazaérkezett a Szovjetunióban járt magyar jogászküldöttség

A magyar jogászküldöttség, amely kéthetes tanulmányúton volt a Szovjetunióban —, csütörtökön visszaérkezett Budapestre.

Az ez évi terményfelvásárlásokat a múlt évi árakon kell lebonyolítani

Ülést tartott a Minisztertanács

A Minisztertanács tájékoztatási hivatala közli: a Minisztertanács csütörtökön ülést tartott. *Napirend előtt Kádár János államminiszter beszámolt a magyar párt- és kormányküldöttség bulgáriai útjáról, utána Apró Antal a Minisztertanács elnökének első helyettese számolt be a KGST bukaresti üléséről.* A Minisztertanács a beszámolókat tudomásul vette.

Ezután a Minisztertanács megtárgyalta és elfogadta az 1958—1959. évi terményfelvásárlási tervet és úgy határozott, hogy *változatlanul fenn kell tartani az 1957-ben kialakított felvásárlási módszereket, s a felvásárlást a változatlan tavalyi árakon kell lebonyolítani.*

A tartási és a gondozási kötelesség teljesítésének büntetőjogi védelméről szóló törvényerejű rendelet javaslatáról, a családi pótlékra vonatkozó egyes rendelkezések módosításáról, a magyar—bolgár állategészségügyi egyezmény jóváhagyásáról, végül folyó ügyeket tárgyalt ezután a Minisztertanács.

Az MSZMP Központi Bizottságának üdvözlete az Ukrán Kommunista Párthoz

A Magyar Szocialista Munkáspárt Központi Bizottsága a párt minden tagja és a magyar dolgozó nép nevében táviratban forró, testvéri üdvözletét küldte az Ukrán Kommunista Párt megalapításának 40. évfordulója alkalmából.

A víz pusztításai ellen

Jelentős csatornázási munkák a Tisza—Maros-szögi Vízgazdálkodási Társulat területén

Az állam jelentős támogatásával — amint ezt lapunkban jelentettük — Kübekháza, Szőreg, Deszk, Ferencszállás, Klárafalva és Kiszombor egy része dolgozó parasztjai megalakították a Tisza—Maros-szögi Vízgazdálkodási Társulatukat.

A cél az, hogy az önkéntes társulás számottevő állami támogatással 21 ezer hold föld vízelhárítását biztosítsa.

A Tisza—Maros-szög földjein ugyanis a talajvíz jelentős károkat okozott a földművelőknek. A társulat a vízkárokat kívánja megakadályozni, együttesen az állam erejével.

A Szegedi Vízügyi Igazgatóság az állam pénzéből idén a Tisza—Maros-szögi Vízgazdálkodási Társulat területén több mint 800 ezer forintot fordított különféle csatornázási munkálatokra.

Jelentős erővel végzik a deszk—fehértói főcsatorna felújítását hét kilométeres szakaszon.

Ez a csatorna a kübekházi, főként a deszki földekről viszi majd el a vizet mind őszszel, mind tavasszal. Idén kerül sor *a szőreg—deszk—kübekházi főcsatorna kitakarítására is.*

Igy azután ez a csatorna is jól kapcsolódhat az egységes csatornarendszerhez.

A társulat is fontos munkákat kíván végezni. A társulat tagjai ezek elvégzéséhez holdanként 30 forinttal járulnak hozzá. Szívesen adják ezt az összeget a dolgozó parasztok, hiszen földjeik víztelenítésével gazdagabb termést takaríthatnak be és megnövekszik jövedelmük. A társulatnak segít a Vízügyi Igazgatóság és most készülnek a további csatornázási tervek.

A Tisza—Maros-szögi Vízgazdálkodási Társulat erejéből mintegy 40 kilométeres szakaszon végeznek munkát; új csatornákat húznak és a régieket javítják.

A deszki Kossuth Termelőszövetkezet tagjai felajánlották a társulatnak, hogy 30 fős brigáddal egy hónapig részt vesznek a csatornaépítésben.

Ujszentivánon, Tiszaszigeten, Kiszomboron is működik kisebb vízgazdálkodási társulat. A Tisza—Maros-szögi Vízgazdálkodási Társulat azonban — amely több község dolgozó parasztjaiból áll — máris előttük jár. Érthető ez, mert a nagyobb társulat kevesebb költséggel és nagyobb eredményekkel dolgozhat. Természetesen ez azt is jelentheti, hogy jobban szolgálhatja céljait.

Csak vegyes tüzelésű cserépkályhák készülhetnek ezután

A Belkereskedelmi Minisztérium TÜZÉP-főigazgatósága felhívja a lakosság és a kályhás iparosok figyelmét, hogy *a jövőben ne építtessenek, illetve ne építsenek fatüzeléses kályhákat.*

A 4195/1949. számú kormányrendelet már régebben megtiltotta a fafűtéses kályhák készítését és elrendelte, hogy a régi cserépkályhákat átrakás esetén csak vegyes tüzelésre építhetik. *Ezt a rendeletet az elmúlt két évben nem tartották meg. Ezért a TÜKER Vállalat és TÜZÉP vállalatok megbízottai a lakóházakban a helyszínen ellenőrzik a fafűtéses kályhaengedélyeket.*

A július 1 után épülő fafűtéses kályhákra nem szolgáltatnak ki tűzifát és az átrakást végző kályhásszövetkezeteket, kisiparosokat megbüntetik.

Háromszáz ágyas kórház

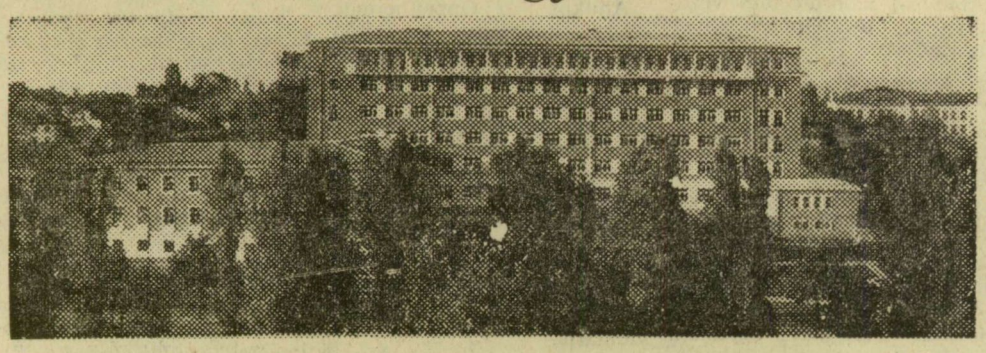

A közelmúltban fejezték be a Bolgár Népköztársaság fővárosában, Szófiában ennek a modern, 300 ágyas kórháznak építését. Az új kórházban minden osztály — gyermek-, gége- és fül- stb. osztály — megtalálható. A hatalmas, ötemeletes épületben három laboratórium is van és egy különleges készülék az anyagcserevizsgálatokra. A betegeket több, mint 400 orvos, nővér és technikai személy látja el. Képünk az új kórházat mutatja be.

Düslevű citromszállítmány érkezik

A Belkereskedelmi Minisztérium tájékoztatója szerint — bár az idén az elmúlt évekhez képest lényegesen több citromot importáltunk — mégis az utóbbi hetekben gyakori volt a panasz a citrom minőségére. A vásárlók főként vastag héját és a csekély nedvtartalmát kifogásolták. A tájékoztató szerint a citrom minőségét a szeszélyes időjárás befolyásolta. Rövidesen jó minőségű, dúsnedvű citrom érkezik az országba.

Nyugatnémet orvosok a háborús Adenauer politika ellen

A nyugatnémet orvosok Adenauer és Strauss lemondását követelik. A szocialista orvosok munkaközössége nyilatkozatban követelte Adenauer és Strauss lemondását. A nyilatkozatban az atomfegyverkezés ellen tiltakoztak. Az orvosok szembefordultak Adenauer atompolitikájával és szükségesnek tartják, hogy »az államvezetésben személycserére kerüljön sor, amelynek kapcsán elsősorban az idős kancellárról és hadügyminiszteréről van szó«.