Itáliai képeskönyv

címmel rendez ma este 6 órakor előadást a Juhász Gyula Művelődési Otthonban a TTIT. Az előadást, amely Olaszország északi városainak, különösen pedig Velencének művészetekben gazdag kultúráját mutatja be, dr. Bálint Alajos, a Móra Ferenc Múzeum igazgatója tartja. Az előadó, aki maga is több alkalommal járt Olaszországban és ezekben a műalkotásokban páratlanul gazdag északitáliai városokban, előadását filmvetítéssel kíséri.

Az előadás után bemutatásra kerül a *Halhatatlan melódiák* című olasz film, amelyet a közelmúltban igen nagy sikerrel játszottak országszerte.

Fodrász-bemutatót és versenyt rendeznek Szegeden

A szegedi fodrász ktsz dolgozói nagyban készülnek a hagyományos fodrászbemutatóra és versenyre. Az I. és II. számú üzletben már háziversenyt rendeztek, melyen hét férfifodrász, hat női fodrászipari tanuló és egy ifjúmunkás, valamint tizenkét női fodrász vett részt.

A jól sikerült háziverseny legjobbjai vesznek részt a szegedi fodrász ktsz képviseletében a megyei versenyen, melyet Szegeden rendeznek meg május 11-én. Ez alkalommal egész Csongrád megye legjobb férfi- és női fodrászai jönnek össze, hogy bemutassák tudásuk legjavát, a legújabb kivitelű frizurákat, a legdivatosabb hajviseletet.

Importcikk-kiállítás Budapesten

A kiállított tárgyak hazai anyagból való gyártóit megjutalmazzák

Érdekes kiállítás nyílt Budapesten a Váci utcai állandó kiállításteremben. A Külkereskedelmi Minisztérium kohászati, gépipari és kereskedelmi főosztálya, a Kohó- és Gépipari, az Építésügyi, a Közlekedés- és Postaügyi, a Földművelési és a Könnyűipari Minisztérium a KISZ Országos Központjával egyetemben különböző importáru cikkeket mutat be. A kiállított tárgyakat azzal a céllal ismertetik a kiállítás látogatóival, hogy a különböző szakemberek dolgozzák ki hazai gyártásukat.

A több száz importcikk közül néhányat megemlítünk, hisz a szegedi dolgozók közül is bizonyára sokan tudnának javaslatot tenni, illetve tervet kidolgozni arravonatkozólag, hogyan lehetne ezeket az importcikkeket hazai anyagokból előállítani. A 219 és 188-as számmal feltüntetett zöld és különböző színű, jelzésekhez szükséges kerek és szögletes üvegeket is külföldről hozatjuk be. A szegedi textiles szakmunkásokat érdeklő fésülő, kártoló, gerebenező tű hazai előállítása több ezer devizaforintot jelentene a népgazdaságnak. Nylonból és fémből készült fürdősapka csatt, szemüvegcsukló pánt különböző méretekben ugyancsak importcikk. Pedig ilyen cikket itthon is eltudnánk készíteni. Műrostkéreg, mikroporózus talp- és sarokanyag, különböző reszelők mindmind belföldi előállításra vár. A szegedi egyetem kutatói erőteljesebben foglalkozhatnának a különböző vegyszerek előállításával, amelyek szintén az import árucikk kiállításon láthatók. Elektromos kéziszárító, körzőtük és sok más egyéb importcikk hazai előállításával sok devizaforintot tudnánk megtakarítani.

Népgazdasági tervünk előírja, hogy 30—50 millió forint értékű importcsökkentést kell elérnünk. Ennek érdekében — mint a kiállításon is látható — már jelentős kezdeményezéseket tettek különböző vállalatok szakmunkásai. A Dunakeszi Járműjavító dolgozói úgynevezett »igelit« — tömlőanyag megfelelő hazai gyártását kezdeményezték. Pártunk által megjelölt célkitűzés az is, hogy a tavalyihoz képest a behozatal 15 százalékos csökkentését, ugyanakkor a kivitel 22 százalékos növelését érjük el. A megvalósítás érdekében, a kiállított tárgyak hazai gyártóinak — az illetékes miniszteri tárcák igazolása alapján — magas jutalmakat tűztek ki. Érdemes tehát — a kiállítás megtekintése után — a különböző importcikkek hazai gyártását Szegeden is kezdeményezni.

Vasárnap két hangverseny Szegeden

Vasárnap délelőtt tartja meg a Szegedi Bartók Béla Szimfónikus Zenekar 3. bérleti hangversenyét a Nemzeti Színházban, az Országos Filharmónia rendezésében. Műsoron: Weber: Bűvös vadász nyitány; Schumann: á-moll zongoraverseny; Liszt: Faust szimfónia. Vezényel Vaszy Viktor, a Szegedi Nemzeti Színház igazgatója, közreműködik Sopronyi Mária zongoraművésznő. A hangverseny délelőtt 11 órakor kezdődik.

Délután 5 órakor kezdődik a Zeneművészeti Szakiskola ifjúsági hangversenye, az ifjúsági hangverseny-bérlet második koncertjeként. Közreműködik Kutrucz Éva (ének) és Antal Imre (zongora). Kutrucz Éva Bach két áriáját, valamint Beethoven- és Brahms-dalokat énekel. Antal Imre műsorában Beethoven Appassionata-ja áll, amelyet Bach és Bartók művei követnek.

Az emberek összefogásával...

Szép eredmények a szegedi járás népfrontmozgalmában

A népi összefogás szép eredményeket hoz a szegedi járás községeiben is. A Hazafias Népfront helyi bizottságai olyan jelentős akciókat kezdeményeztek, amelyek a községek valamennyi dolgozójának érdekeit szolgálják. A lakosság — miután saját kezdeményezései és törekvései érvényrejutását látta az akciókban — szívesen segített, segít.

Bekötőút, művelődési otthon

Zákányszéken az emberek régebbi kívánsága teljesül most a népi összefogás jegyében. Kilencszáz méter hosszú bekötőutat építenek társadalmi munkával. A termelőszövetkezeti tagok és az egyéni gazdák odaadóan dolgoztak fogataikkal és szállították az építőanyagot. A bekötőútból már 700 méter elkészült. Ebben a községben is, akárcsak a többiben szép eredményeket hoz a fásítás is.

A csengeleiek is szeretnek szórakozni és művelődni. A falu lakosai javaslatokat tettek arra, hogyan képzelnék el egy korszerű és szép művelődési otthon megépítését. A kommunisták és a népfront helyi bizottsága felkarolták a kezdeményezést. A művelődési otthon építéséhez szükséges pénz jórészét a községfejlesztési alapból fedezik. A szükséges fuvarozást és munkálatokat a falu lakói végzik, — társadalmi munkában. A művelődési otthont az új iskolával szemben építik meg, s már különböző anyagokat fuvaroztak is oda a dolgozó parasztok.

A tudomány fényénél

A járás községeiben a népfront keretében sok ember igen lelkesen és odaadóan munkálkodik. Az időszerű politikai és gazdasági kérdésekről előadásokat tartanak, elbeszélgetnek a dolgozó emberekkel és észrevételeiket, javaslatukat kérik a helyi szociális, kulturális és gazdasági kérdések megoldásához. A népfront aktivistái elviszik a tudomány fényét az egyszerű tanyák közé. Dr. Tass Gyuláné kübekházi orvosnő is jólsikerült tudományos előadásokat tartott és fáradhatatlanul tevékenykedik a békemozgalomban. Bökényi János gyálaréti dolgozó paraszt is egyik odaadó munkása a népfrontmozgalomnak. Kamenszki Béla szatymazi tanár egyike volt azoknak, akik a községben életre hívták a gyümölcs- és szőlőtermesztési szakcsoportot. Időt, fáradságot nem kímélve esténként ellátogat Zsombóra és a többi szatymazkörnyéki falvakba és a dolgozó parasztoknak az új agrotechnikai eljárásokról beszél, s hasznos szakmai segítséget ad.

A népfront aktivistái a különböző szakcsoportok előnyét, jelentőségét is ismertetik a dolgozó parasztokkal. Ez is közrejátszott abban, hogy a szegedi járásban — Balástyán, Csengelén, Pusztaszeren, Szatymazon, Üllésen és másutt is — jó eredményekkel dolgoznak a szakcsoportok, főképpen a gyümölcs- és szőlőtermelők.

Beszélgetések

A népfront aktivistái ezekben a napokban arról is elbeszélgetnek a dolgozó emberekkel, hogy milyen nagyfontosságú a Szovjetunió Legfelsőbb Tanácsának döntése, amellyel egyoldalúan beszüntették az atomfegyver-kísérleteket.

Szóba kerül a szovjet párt- és kormányküldöttség magyarországi látogatása, a béke ügye. A békéről és megvédésének tennivalóiról például Mórahalmán is népes beszélgetéseket tartottak. A békeestek sikerében az egész népfrontbizottság, épp úgy, mint például Kopasz Szilveszter egyéni gazda, odaadóan munkálkodott.

Jó könyvek keresik az olvasót a Somogyi Könyvtár fiókkönyvtáraiban

Tavaszra szép klubszobát rendeznek be Újszegeden

»Sipulusz: Guttman a csörgőkígyó című könyvét hetek óta hajszolom, de hajszolom még a következő műveket is: Pap Károly: Szerencse, Stefán Zweig: Három legenda, Nagy Lajos: Egy lány a századfordulón, és a fiam részére Verne: Utazás a tenger alatt. És ha szabad kérnem, volna bent Jókai? Mert mostanában a Somogyi Könyvtárban alig találok Jókaitól valamit«.

Igy ír egy újszegedi aszszonyolvasónk, de ír egyebeket is. Hogy miért nincs nekik könyvtáruk, nem kellene átvillamosozni olyan messziről.

Kedves olvasónk, van Újszegeden fiókkönyvtára a Somogyi Könyvtárnak a November 7. Művelődési Otthonban és minden kedden, csütörtökön délután négytőlhatig, vasárnap délelőtt 10-től délig kölcsönöz. A fent kért és keresett művek is megvannak magam kerestem ki őket, szíveskedjék értük jönni.

Ezúton kérjük Újszeged olvasóit, vegyék igénybe a fiókkönyvtár szolgálatait. Több, mint ezernyolcszáz mű várja az olvasót — jó könyvek. De nemcsak szépirodalmi művek találhatók az újjárendezett könyvtárban, hanem ideológiai, társadalomtudományi, mezőgazdasági, műszaki és egyéb közhasznú ismeretterjesztő művek.

A művelődési otthon építkezései még nincsenek befejezve, de máris folytatja rendszeres szolgáltatásait a könyvtár, tavaszra pedig szép és kellemes klubszoba várja az olvasókat, folyóirat olvasósarokkal, az asztalokon bel, és külföldi friss lapokkal. A folyóiratok egyébként addig is kölcsönzés útján hazavihetők.

Itt közöljük kedves olvasóinkkal, hogy a város többi fiókkönyvtáraiban sok olyan mű van a polcon és várja az olvasót, melyet igen nehéz a túlterhelt központi kölcsönzőben megkapni.

VINCZE ANDRÁS

ÚR GYÖRGY:

Juhász Gyula ifjúsága

(10.)

Az Ipar utcai ház három ablakával bámul bele a világba.

Nagy, széles kapualjából három festett falépcső vezet az előszobába, ahonnan ajtó nyílik balra, Kálló Antal szobájába. Az előszoba ablaka derűsen néz az udvarra, mert virágoskert terül szét rózsákkal és barackfákkal. A nagy, hatalmas eperfa elkérgesedett és Kálló Antal kivágatta. Két barackfa nyújtogatja most ég felé ágait, mintha ide akarná ölelni az udvarba a napsugarat, hogy világos és derűs legyen minden.

Az előszoba ajtajával szemben nyílik Gyula szobája. Rézágy, íróasztal és egy nagy, falba épített szekrény van benne. Erre a legbüszkébb. Petőfi Zoltán is ebbe a szekrénybe rakta be holmiját, mikor itt lakott ebben a szobában nagyapjánál kosztos-diák korában.

Az íróasztal egészen új, most kapta édesapjától, hogy a versírásnak semmi akadálya se legyen. De a rajzoláshoz is szükséges az íróasztal. Mert mind a kettőt szorgalmasan gyakorolja. Pársoros verseket ír, rendszerint a család tagjairól. Oda is ajándékozza az írást az érdekelteknek, akik elveszik, elolvassák, elteszik, aztán elvesztik. Nem marad meg neki semmi ezekből a versekből.

Gyula szobájából jobbra is, balra is ajtó nyílik.

A baloldali ajtón keresztül a kétablakos »vizit«-szobába lehet jutni, ahol zongora áll, a kis Margitka tanul rajta. Gyulát nem érdekli a zene, így nincs is vita a zongora körül. De annál nagyobb a harc az íróasztal tájékán. Mert Margitka is részt kér belőle a maga számára. Gyulának át kell adni két fiókot és ezért naprenden vannak a nézeteltérések. Mert Gyula cserélgeti a fiókokat, Margitkának minduntalan ki kell ürítenie valamelyiket.

Az egyik délutáni vita hevében leverik a tintatartót. Tartalma szétfolyik a szőnyegen és fekete foltot hagy maga után. A két gyerek annyira megijed a következményektől, hogy Margitka bemenekül nagyapjához az utcai szobába, Gyula pedig elbújik a padlás valamelyik eldugott gerendája mögé.

Juhász Illés fedezi fel a tintafoltot és gyorsan citromot nyom rá, hogy felesége elől eltitkolja a gyerekek rosszaságát. Sikerül is annyira elhalványítania a foltot, hogy Juhászné csak másnap reggel takarítás közben veszi észre, amikor a gyerekek már régen az iskolában vannak.

Gyula szobájából nyílik a szülők hálószobája. Margitka itt alszik a két összetolt ágy előtti díványon. Innen a nagy konyhába lehet jutni, ahol télen már kora hajnalban ég a tűz, mert Maris korán begyújt, hogy meleg legyen, ha felébrednek a házbeliek.

Maris... Alsótanyai lány. Szolgálni jött a városba, mert Alsótanyán ugyancsak szűkre szabták a földet. Sok gyerek van odahaza, az a néhány kis hold nem tudja eltartani mindegyiket.

Maris sokáig van a Juhász-családnál. Szereti a gyerekeket, gondoskodik róluk és a gyerekek is szeretik Marist. Gyula verset ír róla és Maris neve belekerül az irodalomtörténetbe.

Cselédünk volt. Olyan, mint a többi.
Paraszti, dolgos, Nótákat daloit.
Vasárnap hosszan szokott fésülködni:
Kimenőnapja volt.

Egy katonát szeretett, aki hozzá
Három nagy évig hűséges maradt.
S ki szép levelet küldött neki százat,
Virágos, rímes szavakat.

Vasárnap volt, kora tavasszal
Maris a konyhában fésülködött
Álmosan, lustán s álmodozva babrált
Nagy, kender fürtei között.

Én kisfiú, egy levelet betűztem,
Becéző szókat, szerelmes igéket.
S ahogy a nagy, beszédes csöndben ültem
Kezem mezítelen vállára tévedt!

Megcsapott nehéz illata hajának,
Rózsás színű lett tőle a világ...
És gyermekszívemben tüzesen lágyan
Egy érintésre, egy cirógatásra
Fölbúgtak az első melódiák.

Reggel a meleg konyhába menekül mindenki a kihűlt szobákból. Itt barátságos a hangulat, míg odakint szállongó pihékben hull a hó. A tejes néni ide hozza a reggelihez való tejecskét — ahogy Gyula becézi — és Gyuluska csészéjébe egy nagy kanál tejszínt ád rá adásul.

— Ez a Gyuluskáé — mondja az alsótanyai parasztasszony.

Nehogy a kislány elszontyolodjon, az ő csészéjébe is belecsorog egy nagy kanállal:

— Ez meg a Margitkáé.

Karácsonyra levágják a baromfiudvarban gőgösen felfuvalkodott pulykák egyikét. Kálló Antal kívánságára saját nevelésű pulykát kell karácsonyra, vízkeresztre és farsangra levágni. Ez családi hagyomány, ehhez már emberöltők óta ragaszkodnak.

Kálló Pista megbukik a második gimnáziumban és Gyula erről humoros verset ír. Odaadja keresztapjának, aki fia érdekében vacsorára hívja meg a tanárokat. Kálló Gyula osztályvezető mérnök úr vacsora után felolvassa keresztfia versét. A tanárok mosolyognak és most hallják először egy verssel kapcsolatban a Juhász Gyula nevet.

(Folytatjuk)

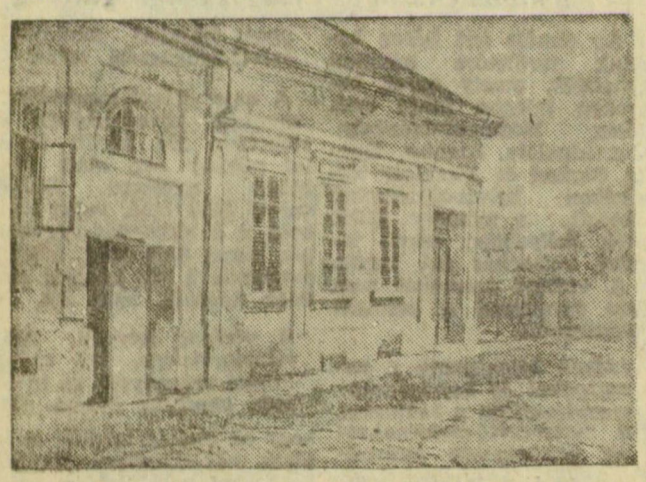

Juhász Gyula szülőháza az egykori Serház, illetve Ipar utcában. Itt lakott korábban Petőfi Zoltán is.

(Pfeifer Elek rajza 1926-ból)

Használt autó engedély nélkül vásárolható

A kormány 29/1958. sz. rendelete értelmében magánszemély belföldi forgalmi rendszámú használt személygépkocsit vásárlási engedély nélkül vásárolhat. Magánszemély új személygépkocsit csak vásárlási engedély alapján vásárolhat.

Magánszemély külföldről gépkocsit a Magyar Nemzeti Bank előzetes engedélyével hozhat be. Magánszemély gépkocsit alkatrészekből a Közlekedés- és Postaügyi Minisztérium autófelügyelet engedélyével építhet össze.

Magánszemély részére a gépkocsi igazolólapját az illetékes rendőrhatóság csak akkor adhatja ki, ha a kérelmező a bűntetlen előéletét igazoló érvényes hatósági erkölcsi bizonyítványon, az átírási díj lerovását tanusító igazolásokon és a gépkocsi tulajdonának megszerzését bizonyító okiratokon felül új személygépkocsi vásárlása esetében a vásárlási engedélyt, külföldről behozott személygépkocsi esetében a Magyar Nemzeti Bank engedélyét, valamint az elvámolást igazoló okmányokat, gépkocsi összeépítés esetén a Közlekedés- és Postaügyi Minisztérium autófelügyelet engedélyét is bemutatja. Az igazolólapot közös üzemeltetés esetén is legfeljebb két személyre lehet kiállítani. Magánszemély gépkocsiját a rendeltetéstől eltérő célra nem használhatja, azzal bérfuvarozást nem végezhet és bérfuvarozás céljából, vagy ellenszolgáltatásért másnak át nem engedheti.

Magánszemély személygépkocsit az üzembehelyezéstől számított négy éven belül, használt személygépkocsit az átírástól számított egy éven belül csak az Autókernek adhat el. A rendelet szerint magánszemély gépkocsit meg nem bonthat, gépkocsi fődarabokat, alkatrészeket és tartozékokat csak az Autókernek adhat el.