A jó munka teremti meg az élet további javításának feltételeit

Nyilatkozat a Központi Vezetőség határozatáról

A Szegedi Kenderfonógyár vizesfonodai üzemrészében főművezető Tóth Nándor. Felelősségteljes posztjának fontos kérdése volt és ma méginkább az: a lehetőségekhez képest gondoskodni az emberekről, s aztán feltételeket teremteni az olcsóbb, termelékenyebb munkára.

A vizesfonodában jelenleg 237-en dolgoznak és napi feladataiknak, — amelyeket a termelés ró rájuk, — most eleget tesznek. Ebben az üzemrészben is különböző képpen beszélnek az MDP Központi Vezetőségének júliusi üléséről és határozatáról. Azért minden véleményből kicsendül: ezt vártuk, s nagyon szükséges volt a határozat. Tóth Nándor, a főművezető többek között az alábbiakat is megállapította:

— Sok mindent tisztáz a Központi Vezetőség legutóbbi ülése és határozata. Én magam is *örömmel veszem, hogy világos utat jelöl meg.*

A cél elsősorban továbbra is a dolgozók életszínvonalának a növelése. Magam is tudom, hogy a jó munka teremti meg az életünk további javításának a feltételeit. Ezért mi termelési eredményeinkkel kívánjuk megadni a választ a Központi Vezetőség határozatára. Úgy határoztunk, hogy augusztus 20. tiszteletére termelékenyebbé tesszük a munkát és csökkentjük a hulladékot. Megnöveljük a gépek fordulatszámát és ezzel nyolc óra alatt egy gépnél tíz kilóval több fonalat gyártunk. A hulladékot fél százalékkal kívánjuk csökkenteni. Ez naponként jelentős mennyiséget tesz ki.

— Természetesen a termelékenyebb munkában, a hulladékcsökkentésben érvényesítjük az anyagi érdekeltséget. Prémiumot is kapnak azok a dolgozók, akik az élen haladnak. Megmondom őszintén, hogy *a premizálás a műszakiak részére nem volt megfelelő, ebből több méltánytalanság adódott.* Oka ennek az volt, hogy a prémium feltételeit a termeléstől viszonylag távoleső szerv, a minisztérium, illetve annak főigazgatósága állapította meg. Megelégedésünkre ezen változtatás történt és a prémium feltételeit a mi üzemünk lehetőségeit, sajátosságait jól ismerő igazgatónk állapítja meg.

— Örömmel vettem én is azt a többi számos kérdést, amelylyel a Központi Vezetőség júliusi ülése és határozata foglalkozott.

Tennivalóinkat mi, vezetők méginkább megbeszéljük a dolgozókkal, kikérjük javaslataikat, véleményeiket.

Augusztus 20-ra tett ígéretünket pedig a valóra váltáshoz pártalapszervezetünk vezetői, tagjai is segítik.

— Nem kicsik a feladatok a Központi Vezetőség határozatának megvalósításáért, de vállaljuk, mert a hasznunkra válik, — fejezte be nyilatkozatát Tóth Nándor főművezető.

Elismerés

A Vízügyi Igazgatóság egyik dolgozóját a közeli napokban munkásságának elismeréseképpen kitüntették. Tóth János kübekházi csatornaőr a fenyegető tavaszi belvizeket fáradságot nem ismerő ügybuzgalommal eredményesen vezette le Kübekháza határában. Kübekháza határa a tavaszi hóolvadáskor valóságos tenger képét mutatta és a termelőszövetkezetek dolgozói, a dolgozó kisparasztok kétségbeesetten nézték munkájuk pusztulását. Tóth János — látva a vigasztalan helyzetet — a Vízügyi Igazgatóság illetékes szervéhez fordult, akiktől minden segítséget azonnal megkapott és éjt-nappallá téve, az adott körülményekhez képest rövid időn belül levezette a vizet, ami által a pusztulásra ítélt vetésterületek nagyobb részét megmentette. Ezért a kiváló teljesítményért most Kübekháza község tanácsa Tóth János csatornaőr munkásságát elismerte azzal, hogy a tanács Dicsőségkönyvébe nevét beírta és munkáját megörökítette.

Ürdögh József
vezetőtechnikus

Járási mezőgazdasági kiállítás lesz Kiskundorozsmán

A Szegedi Járási Tanács rendezésében szeptember 22-én és 23-án nagyszabású járási mezőgazdasági kiállítás lesz Kiskundorozsmán.

A kiállításon a járás élenjáró termelőszövetkezetei, állami gazdaságok, célgazdaságok és egyénileg dolgozó parasztok legszebb terményeiket mutatják majd be a látogatóknak. Különösen szépnek ígérkezik a kiállítás szőlő- és gyümölcstermelési részlege. A kiállítás alkalmával járási borverseny is lesz.

Bemutatnak ez alkalommal különböző újfajta mezőgazdasági géptípusokat is. A kiállításon a látogató termelőszövetkezeti tagok, egyénileg dolgozó parasztok megismerkedhetnek többek között az újtípusú burgonyaszedő kombájnnal is.

A kiállítás bemutatja majd a járás paprika termelésben elért eredményeit is, foglalkozik az állattenyésztés nagyüzemi eredményeivel.

Csehszlovák egyetemisták Szegeden

A prágai Károly egyetem tizenhét hallgatója érkezett hétfőn Szegedre a Tudományegyetem meghívására. A történelem és filozófia szakos egyetemi hallgatók — fiúk és lányok — két hete tartózkodnak Magyarországon, ez idő alatt megismerkedtek Budapesttel, voltak Visegrádon, Esztergomban, részt vettek a balatonfüredi híres Anna-bálon és most szerdán délutánig maradnak Szegeden. Visszatérésük idején velük utazik ki csehszlovákiában az a húsz tagú szegedi bölcsészekből álló küldöttség, amelyet csereképpen a prágai Károly egyetem lát vendégül.

A vendég egyetemistáknak fogadást ad ma, kedden délelőtt 11 órakor az egyetemi diákklubban Baróti Dezső rektor.

Hat új tag a pusztaszeri Új Barázda Tsz-ben

Pusztaszeren az Új Barázda Termelőszövetkezet nem olyan régen alakult. Még mindössze csak pár hónapos múltra tekint vissza a közösség. Ennek ellenére azonban szinte hétről-hétre gyarapodik a tsz tagjainak száma. Az elmúlt héten hat pusztaszeri egyénileg dolgozó paraszt, földmunkás kérte felvételét az Új Barázda Tsz-be. Hatvani Pál egyéni gazda 4 és fél holdját adta hozzá a szövetkezetéhez, hozott a közösbe két bivaly, bevitte szekerét és többi szerszámait is.

Magyar filmek sikere Karlovy Varyban

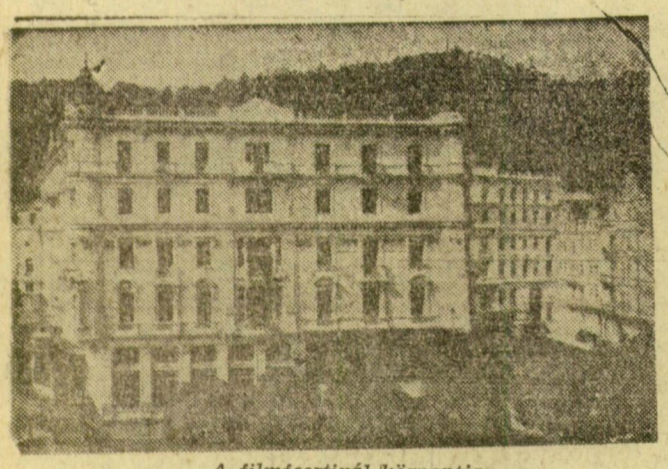

A filmfesztivál központja

Heteken át tartott a festői szépségű Karlovy Varyban a IX. nemzetközi filmfesztivál, melyen a magyar filmgyártást a *„Szakadék"* és az *„Egy pikoló világos"* című film képviselte. A bemutatók után érezni lehetett a két film sikerét, amelyről a magyar filmdelegáció által adott fogadáson a legnevesebb külföldi szakértők már nagy elismeréssel nyilatkoztak. Ennek ellenére a filmfesztivál zsürijének eredményei elé feszült érdeklődéssel tekintett a magyar küldöttség. A zsüri külön nagydíját a már említett két magyar filmnek ítélték. Percekig ünnepelte a közönség *Radnóty* Lászlót és *Máriássy* Judit*ot*, amikor a nagydíjat átvették.

A magyar delegáció a Szakadék bemutatója után vendégül látta a fesztivál közönségét. A magyar szláminak, a tokaji bornak és a kecskeméti baracknak ugyanolyan sikere volt, mint két nagydíjas filmünknek. Bara Margit, a Szakadék főszereplője a ceyloni küldöttekkel beszélget

Ki hol mikor?

1956, július 31, kedd

IDŐJÁRÁSJELENTÉS

Az Északi-tenger feletti ciklon hűvös óceáni levegőt szállít Európa nyugati részei fölé. A hűvös levegő 1-ső hulláma hétfő hajnalban Közép-Európa fölé is eljutott, de lehülést egyelőre csak Németország és Ausztria területén okozott.

Várható időjárás kedden estig: Felhősebb idő, több helyen, főleg az ország nyugati felében, záporeső, zivatar. Megélénkülő északnyugati-északi szél. A meleg mérséklődik.

Várható legmagasabb nappali hőmérséklet kedden: Nyugaton 21—24, keleten 25—28 fok között.

MOZI

Szabadság: Háromnegyed 6 és 8: Holnap már késő. — Művészi olasz játékfilm (augusztus 1-ig).

Vörös Csillag: Háromnegyed 6 és 8: Vízkereszt, vagy amit akartok. — Színes, magyarul beszélő szovjet film (augusztus 1-ig).

Fáklya: Fél 7 és háromnegyed 9: Vakázsduda. — Tyl népmeséje nyomán készült színes csehszlovák film (augusztus 1-ig). Jó idő esetén a második előadás a Kertmoziban.

Későnjövők csak a híradó utáni szünetben mehetnek be a nézőtérre.

KÖNYVTÁRAK

Somogyi Könyvtár: Központi könyvtára: Kölcsönzés hétfő, szerda és péntek délelőtt 11-től délután 6-ig. Kutatószoba: egész héten nyitva, 10-től este 7-ig. Helyben olvasás biztosítva. Az olvasóterem július 12-től augusztus 13-ig zárva. Gorkij könyvtár: Kölcsönzés hétköznaponkint délután 2—6 óráig. (Horváth Mihály utca 3. szám). Ifjúsági könyvtár: Kölcsönzési szolgálata hétköznapontkint délután 2—6-ig. (Horváth Mihály u. 3. szám).

Egyetemi Könyvtár: Július 14-től szeptember 2-ig nyilvános szolgálatot nem tart. Kutatószoba mindennap 8 órától 3 óráig nyitva. Kutatók részére kölcsönzés szerdán és szombaton 10 órától 12 óráig. Könyvvisszavétel ugyanezen időben.

Juhász Gyula Művelődési Otthon Könyvtára: Nyitva: hétfőn, kedden, szerdán, csütörtökön, szombaton du. 2—6 óráig. Kölcsönzés mindenki részére.

Járási Könyvtár: Sztálin körút 54. Kölcsönzés kedd és péntek du. 2—6 óráig, szerdán és szombaton de. 10—12 óráig, du. 2—6 óráig.

ÁLLATORVOSI INSPEKCIÓS SZOLGÁLAT

Szeged város területén

1956. július 28-tól augusztus 4-ig este 18 h-tól reggel 6 h-ig (vasárnap nappal is) kizárólag elsősegély és nehézellés esetére inspekciós. Palotás Gyula állami állatorvos. Lakása: Partizán u. 7. Telefon: 48—91.

HALÁLOZÁS. László Ilona temetése aug. 1-én délután 3 órakor lesz a belvárosi temetőben.

A RÁDIÓ MŰSORA

Augusztus 1, szerda

Kossuth-rádió

4.30 Hírek, 4.35 Zenés műsor, 5 óra 30 Előadás, 6 Hírek, 6.05 Falusi híradó, 7 A Szabad Nép mai vezércikke. — Hírek. 8.10 Operarészletek. 9 Nyári rádióegyetem. 9 óra 40 Népdalok. 10.10 Óvodások műsora. 10.40 Pillantás a nagyvilágba. 10.50 Dalok. 11.10 Bolgár énekkar. 11.40 Szülők — nevelők — gyerekek! 12.10 Rátonyi Róbert énekel. 13.15 Szimfónikus könnyű zene. 14.15 A „Vándorló tűzek" menüetje a „Faust" elkárhozása című oratóriumból. 14.22 Vonósnégyes. 15.10 Az Ifjúsági Rádió műsora. 15,35 Fiatalok sporthíradója. 15.55 Délutáni hangverseny. 16.45 Válaszolunk hallgatóinknak. 17.10 Szív küldi. 17.40 Kelt Mohácsszigeten 1956 nyarán. 18 Ismerkedés a zeneirodalommal. 19 Külpolitikai kérdésekre válaszolunk. 19.10 Jó munkáért — szép muzsikát! 20.30 Népi zene. 22.15 Tíz perc külpolitika. 22.25 Prágai tavasz 1956. 23.50 Yves Montand énekel. 0.10 Verbunkosok.

Petőfi-rádió

7.00—11.57-ig azonos a Kossuth-rádió műsorával. 11.57 Műsorzárás, 14 Operaáriák, 14.15 Uttörőhíradó. 14.35 Operettrészletek. 15.10 A nyersanyag-kutatás új módszerei. 15.30 Szovjet népek dalai. 16 Megyei tudósítónk jelenti. 16.10 Ajándékhangverseny. 17.10 Az épülő kommunizmus nagy országában. 17.40 Filmzene. 18.10 Gyermekrádió. 18.30 Nyári szabadegyetem. 19 Vendégművészeink műsorából. 19.35 A nyájas olvasó. 19 óra 40 Orosz nyelvtanfolyam haladóknak. 20 Részletek Offenbach Banditák című operettjéből. 20.20 Sporthíradó. 20.40 Sulzsenko énekel. 21 Belkereskedelmi lapok szemléje. 21.10 Tánczene. 21.50 Utazás a közeljövőben. 22 Csárdások, verbunkosok. 22.30 Esti muzsika.

Bejártuk Tolnát-Baranyát

annak a túra-utazásnak során, amelyet közösen szervezett a szegedi IBUSZ és a TTIT Pécsre és környékére. Szombaton reggel indult a kocsi Szegedről, s délelőtt már a bajai piac emberforgatagán átküzdve magunkat a Sugovica csendes vizében és festői környezetében gyönyörködtünk. Innét Bátaszéken át Bonyhád felé folytatódott utunk, majd ebéd után nekivágtunk a Mecsek hatalmas szerpentinjeinek. A délutánt Pécsett, s a Mecseken töltöttük, a Pannonia-szállodában aludtunk, majd reggel Sikondára, délután pedig a harkányi fürdőbe utaztunk ki. Innét a Siklósi várba vezetett utunk, majd Mohácson pihentünk meg, aztán ismét Baján, ahonnét este 11 órakor érkeztünk vissza Szegedre vasárnap.

Ez volna az utazás rövid vázlata. De, hogy mi minden történt e két nap alatt, mennyi élményt szereztünk, milyen kellemesen szórakoztunk, azt bajos volna érzékeltetni. Több tekercs film fogyott el — erről a szenvedélyes fotósok, mint Simon elvtárs, a Szalámigyár főkönyvelője — tudnának beszámolni.

Egy több mint hetven éves bácsi, a bútorgyár dolgozója, Ürdögh Ferenc megfogadta, hogy máskor is elmegy, ha teheti. Pedig őt Baján majdnem „ott felejtettük", mivel nem szállt fel pontosan az indulásig. Ötott Benedekné visszafelé jövet már a következő, a Bükk-hegységbe vezető túra iránt érdeklődött, amelyre rövidesen szintén lehet már jelentkezni a Társadalom- és Természettudományi Ismeretterjesztő Társulatnál.

Mindezért a sok látványosságért — az utazásért és a szállásért — mindössze körülbelül másfélszáz forintot „vasalt be" az utasoktól a túra rendezősége a két napra. Aránylag tehát nem is volt olyan drága mulatság az út, és igazán nagyon várjuk a legközelebbit: a bükki utazást már. (n)

SPORT

SZEGEDEN IS ÁTHALAD A XVII. KERÉKPÁROS KÖRVERSENY

Július 30-a és augusztus 7-e között rendezik meg a XVII. Magyarország körüli kerékpáros körversenyt. Ez a verseny a legnagyobb hazai kerékpáros sportesemény, amelyen az ország legjobb érdemes, I., II. osztályú versenyzői, valamint a legtehetségesebb ifjúsági versenyzők mérik össze erejüket. A verseny közel 80 indulója 7 nap alatt mintegy 1200 kilométert tesz meg, s eközben holnap, szerdán Szegeden is áthaladnak. A magyar kerékpársport az elmúlt esztendőben hatalmas fejlődésen ment keresztül. Ma már az ország legkisebb falvaiban sem ismeretlen a kerékpározás. Fejlődő kerékpársportunk nagyszerű seregszemléje ez a most folyó XVII. kerékpáros körverseny, amely 1200 kilométeres útján mintegy 1400 városon-községen vonul keresztül. A legjobb magyar kerékpárosok e nagyarányú versenyét az ország lakóinak százezrei tekintik meg, kísérik figyelemmel.

Felhívjuk városunk sportszerető közönségének figyelmét, hogy az áthaladási időben lehetőleg minél nagyobb számban tekintsék meg e nagy versenyt, hangos biztatással lelkesítsék legjobb kerékpárosainkat. Fegyelmezett magatartásukkal és buzdításukkal biztosítsák a legnagyobb kerékpáros-verseny sikerét.

Szombaton Budapesten játsszák le a Középeurópai Kupa döntőjét

Mint ismeretes, a Középeurópai Kupa döntője során a Bp. Vasas—Bécsi Rapid-mérkőzés másodszor is döntetlenül végződött. A két csapat vezetői kölcsönös megállapodás értelmében a harmadik mérkőzést is Budapesten rendezik meg szombaton fél 6 órai kezdettel. A korábbi kezdésre azért van szükség, mert ha a mérkőzés 90 perce alatt most sem dőlne el, hogy ki a győztes, kétszer 15 perces hosszabbítás következik. Amennyiben a hosszabbításban sem dőlne el a pályán az elsőség kérdése, sorsolással állapítják meg a KK idei győztesét.

MAI SPORTMŰSOR

Labdarúgás

Ma, kedden délután fél 7 órai kezdettel a Haladás pályán játsszák le a vasárnapról elhalasztott Szegedi Honvéd—Szegedi Fűtőház megyei bajnoki mérkőzést. Előtte 5 órai kezdettel a tartalékcsapatok mérkőznek.

Tekemérkőzés lesz kedden délután

Ma, kedden 5 órai kezdettel a Szegedi Építők férfi csapata barátságos mérkőzést játszik a Pécsi Építőkkel, a Postás pályáján.

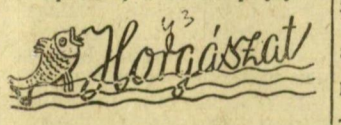

Hosszú évek óta nem volt olyan fogási lehetőség a Tiszán pontyból, márnából és kecsegéből, mint az idén. Vasárnap is több százan ültek a víz partján, az eredmény azonban kevés volt, mert a Tisza áradt és ez rendkívül csökkentette a fogási lehetőséget.

A horgász-idényben eddig is többen igen kiváló eredményeket értek el. Mészáros Dezső, a Szegedi Kenderfonógyár dolgozója 12 kilós harcsát fogott a rókusi tavon. Különben a rókusi tóban most eredményesen lehet horgászni.

*

Kecsegéket is sokat fogtak az idén. Szép számú zsákmányra tett szert például Juhász Pál, Kossuth Lajos sugárút 34. szám alatti horgász, a Háziipari Szövetkezet dolgozója.

Balinozásra, pergő csalival sem alkalmas most az idő. Egyes avatott horgászok azt mondják, két-három hét múlva jön el a balinozás nagyszerű ideje.

Szikra-úttörők, figyelem!

Ma délután 7 órakor a Petőfi-telepi Szikra-pályán bajnoki mérkőzés a Dózsa II. csapatával. Pontos megjelenést 6 órára!

APRÓHIRDETÉSEK

Főző mindenest azonnal felveszünk. Klauzál tér 8. 1760

Életjáradékért eladó főútvonalon családi ház, levélbeni érdeklődésre címet megküldi Saár. Ilona u. 26. 1767

Világosszürke csipke kardigán elveszett Kálvin tér, Szt. István tér, Vidra u., Szücs u. szakaszon. Megtalálója szíveskedjen leadni jutalom ellenében Pacsirta u. 12. Baráth. 1764

100-as Csepel motorkerékpár eladó. Hobiártbasa u. 47. szám. Megtekinthető délután 5-től. 1762

Borjúbőr csizmanadrág, bőrkabát, duplabel csizma, festmények, faragott bútor, perzsaszőnyeg eladó. Sztálin krt. 46. III. 12. 1770

Háromszobás, összkomfortos belvárosi lakásom elcserélném egyszobás komfortossal. Telefon: 29—59. délután 5—6-ig. 1766

Egypárevezős csónak, szőlőprés, hordók eladó. Érd.: Ujszeged, Balfasor 28. 1765

Tavasz u. 19. számú ház eladó. Érd. délutáni órákban Birónál.

Férfi segédmunkásokat munkaszerződéssel felvesz az Ujszegedi Ládaipari Vállalat III. sz. telepe.

Csongrád megyei Mezőgazdasági Gépjavító Vállalat (Hódmezővásárhely, Erzsébet út 5.) azonnali belépéssel lakatosokat, hegesztőket és esztergályosokat vesz fel.

DÉLMAGYARORSZÁG
Szeged város és a szegedi járás dolgozóinak lapja
Szerkeszti: a szerkesztőbizottság
Felelős kiadó: az MDP Csongrád megye Bizottsága, az MDP Szeged Városi Bizottsága és a szegedi Városi Tanács
Szerkesztőség: Szeged, Lenin u. 11. Telefon: 35—35 és 40—80
Kiadóhivatal: Szeged, Klauzál tér 3. Telefon: 31—16 és 35—00.
Terjesztik: a megyei Postahivatal Hírlaposztálya és a hírlapkézbesítő postahivatalok
Előfizetés: postahivataloknál és kézbesítőknél. Havi előfizetési díj 11 forint

Szegedi Nyomda Vállalat
Felelős vezető: Vincze György