MINDENKINEK TUDNIA KELL.

A rákbetegség gyógyítható, ha idejében megkezdik korszerű kezelését

Megalakították a délmagyarországi onkologus szakcsoportot

Szocializmust építő dolgozó népünk egészségvédelmében fontos szerepe van a rákellenes küzdelemnek. A rákbetegség gyógyítható, ha idejében megkezdik korszerű kezelését. A rákellenes küzdelemnek jelenlegi állását, feladatait vitatta meg az Orvosegészségügyi Szakszervezet onkologus szakcsoportjának vasárnap Szegeden tartott vándorgyűlése. A szegedi tudományegyetem női klinikájának előadótermét zsúfolásig megtöltötték Csongrád, Békés, Szolnok és Bács megye körzeti, községi orvosai, védőnői, a szegedi klinikák professzorai. A vándorgyűlésen megjelent Takó József egészségügyi miniszterhelyettes is.

Dr. Román József, a megyei tanács egészségügyi osztályvezetőjének megnyitója után az első előadó Dr. Kuti László, az Egészségügyi Minisztérium onkologiai főelőadója volt.

„Rákellenes küzdelmünk eddigi eredményei"

címmel tartott előadása bevezetőjében arról beszélt, hogy hazánkban a felszabadulás előtt szervezett rákellenes küzdelem nem volt. A betegek legnagyobb része vagy teljesen elhanyagolt állapotban, vagy egyáltalán nem került orvoshoz. A gyógyulás kilátásai csak a tőkésosztály tagjai számára voltak kedvezőek, mert a gyógyintézetek főleg a fizető betegeket vették fel. A falusi lakosság egyáltalán nem jutott kezeléshez.

— Kiváló orvosok kezdeményezései — mondotta — a tőkés társadalom urainak közönye miatt teljesen eredménytelenek maradtak. Az 1930-tól rendelkezésre álló 110 onkologiai ággyal a betegek igen kis részét tudták csak ellátni. A kezelés után nem tudták őket ellenőrizni. A rákos megbetegedés így egyre inkább népbetegséggé vált és nem egyszer több áldozatot követel, mint a tuberkulotikus megbetegedések.

Ezután ismertette Dr Kúti László, hogyan indított kormányzatunk a felszabadulás után

a Szovjetunió tapasztalatainak felhasználásával,

a szovjet professzorok segítségével szervezett, országos méretű küzdelmet a daganatos megbetegedések ellen. — A háború alatt megrongált rádium és röntgenkórházat már a hároméves terv végére helyreállítottuk, 110 ágyasra növeltük, — mondotta. A hároméves terv végére pedig négyszázharmincnyolc ágy állt már a betegek rendelkezésére. 1948-ban megindult a szervezett rákszűrő vizsgálat. Az országos onkologiai hálózat 240 szűrőállomásán 1951-ben már 300 ezer rákszűrést végeztek el. A nyilvántartott betegeket rendszeresen felülvizsgálják. A szombathelyi, miskolci kórházban önálló onkologiai osztály létesült. Budapesten az Uzsoki-utcai kórház onkologiai osztályán az ágylétszámot 46-ra növelték. A Szovjetunió után Európa legkorszerűbb intézete: a Budapesti Országos Onkologiai Intézet 300 ággyal kezdte meg most januárban működését.

A szűrővizsgálat fontosságát mutatja, hogy állandóan nő azoknak a daganatos betegeknek a száma, akik operálható, vagy egyéb radikális beavatkozásra alkalmas állapotban kerülnek kórházba.

Dr. Kúti László ezután a feladatok ismertetésére tért rá.

— Az 1953-as évben

egymillió nőgyógyászati szűrővizsgálatot

és 120 ezer komplex-szűrést akarunk elvégezni — folytatta előadását. — Ennek a tervnek a végrehajtását biztosítja az onkologiai hálózat országos szervezete: a 25 gondozó, száz szakrendelés és 260 rákszűrő állomás. Az egyetemi oktatásban, a továbbképző szaktanfolyamokon szélesítjük az orvosok onkologiai ismereteit, onkologiai szakkönyvünk első kötete már megjelent.

— Munkánk azonban csak akkor lesz eredményes, ha széleskörű propagandával biztosítjuk, hogy dolgozó nőink széles rétegei megértsék a szűrővizsgálatok jelentőségét. A kapitalista társadalomnak az volt az érdeke, hogy minél tudatlanabb legyen népünk. Szocializmust építő társadalmunk az egészségügyi kultúra fejlesztésével is harcol a tudatlanság, a közöny ellen. A tömegszervezetek, főleg a Vöröskereszt segítségével a legkisebb faluban is meg kell értetnünk: dolgozó népünk érdeke, hogy saját egészségét védje és a szűrővizsgálatokon való megjelenésével lehetővé tegye a rákbetegség korai felismerését. Mindenkinek tudnia kell, hogy a rákbetegség gyógyítható, ha idejében megkezdik korszerű kezelését. Az emberek,

dolgozók ezreinek menthetjük meg az életét,

ezreknek adhatjuk vissza egészségét és munkaképességét, hogy szocializmust építő hazánk hasznos, lelkes és egészséges dolgozói lehessenek.

Dr. Kúti László nagy érdeklődéssel tartott előadása után több szakmai előadás következett. Dr. Wald Béla az Országos Onkologiai Intézet igazgatója rosszindulatú daganatok terápiájáról tartott előadást. Ismertette, az Országos Onkologiai Intézetben folyó kutatásokat, amelyek a rákbetegség eredményes leküzdésében új lehetőségeket nyitnak meg. Dr. Balizfalvi János, a Szegedi Tudományegyetem Női Klinikájának igazgatója a nőgyógyászati rákok elleni küzdelemben elért jelentős eredményeiről, Gábor Pál és Palánkai Gellért női klinikai tanársegédek a végzett munkájukról számoltak be. Dr. Korpássi Béla, a Szegedi Orvostudományi Egyetem dékánja a rák szövettanának aktuális kérdéseiről számolt be. Dr. Jáki Gyula professzor, a Szegedi Sebészeti Klinika igazgatója a rák sebészeti és sugaras gyógyításáról beszélt. Dr. Tomori Dezső, csongrádmegyei onkologus pedig a megye rákellenes küzdelmének eredményeit ismertette. Az előadások után színvonalas vita alakult ki.

A megjelentek megalakították a délmagyarországi onkologus szakcsoportot, amely Csongrád, Bács, Szolnok és Békés megye onkologus szakorvosainak, védőnőinek munkáját teszi még eredményesebbé.

ÁPOLJUK ÉS ERŐSÍTSÜK A SZOVJET-MAGYAR BARÁTSÁGOT, A SZOVJETUNIÓ VEZETTE BÉKETÁBORT

Vasárnap délelőtt tartotta küldöttválasztó értekezletét az MSZT szegedi szervezete

A Magyar-Szovjet Társaság szegedi szervezete vasárnap tartotta vezetőség- és küldöttválasztó értekezletét az MSZT székháza gyönyörűen feldíszített nagytermében.

Papp Sándor, az MSZT szegedi szervezetének titkára beszámolójában ismertette a szegedi szervezet munkáját, fejlődését. Rámutatott arra, hogy egyre több dolgozóval ismertetik meg a szovjet emberek boldog életét. Az 1952-es évben 565 „Ismerd meg a Szovjetuniót" című előadást tartottak Szegeden, amelyeken közel 42.000 dolgozó vett részt, ezenkívül az üzemekben, alapszervezetekben és az egyetemeken rendezett kiállítások segítségével még tovább mélyítették a szovjet-magyar barátságot. Ennek eredménye megmutatkozik az alapszervezetek állandó erősödésében: a mult év folyamán 27 új szervezetet hoztak létre és 5537 új tagot toboroztak. Az MSZT városi titkárság mellett működő orvosi, képzőművészeti és jogi szakosztályok főként az értelmiségi dolgozók munkáját segítik a szovjet tudomány és művészet terjesztésével, egyre nő azoknak a száma, akik résztvesznek az orosz nyelvtanfolyamokon. Szegeden jelenleg 85 tanfolyamon 1275-en tanulják a nagy szovjet nép nyelvét. Az üzemekben és termelőcsoportokban a szovjet munkamódszerek nyomán nagyszerű eredmények születnek, a Szegedi Textilművek, a Szegedi Ruhagyár és több más üzem dolgozói szovjet munkamódszerek segítségével határidő előtt fejezik be évi tervüket.

Küldöttségek üdvözölték az értekezletet

A titkári beszámoló után küldöttségek vonultak az emelvényre és átadták a szegedi üzemek, hivatalok, termelőcsoportok dolgozóinak ajándékait és harcos üdvözletüket tolmácsolták, majd megkezdődtek a hozzászólások.

Szili Antal elvtárs a Szegedi Pártbizottság nevében kívánt sok sikert az MSZT munkájához. Dénes Leó elvtárs, a Városi Tanács VB-elnöke arról beszélt, hogy Szegeden hagyományai vannak a magyar-szovjet barátságnak, mert a felszabadulás után itt alakult meg az országban először az MSZT.

Paróczi Pálné, a Szegedi Textilművek dolgozója elmondotta: az üzem sztahánovistái és műszaki dolgozói fogadalmat tettek arra, hogy negyedszer is elnyerik az élüzem címet. Igy hálálják meg a kiváló szovjet gépeket.

Láttam a kommunizmus hatalmas építkezéseit

Martonyi János, a Szegedi Tudományegyetem professzora felszólalásában ezeket mondotta: az idén harmadszor indítjuk meg a nagy érdeklődéssel fogadott szovjet jogi tanfolyamokat. Ezeken megismertetjük az üzemek dolgozóival, a tszcsk tagságával és elsősorban az újonnan megválasztott népi ülnökökkel a szovjet polgári jogi perrendtartást, a büntetőjogi eljárást és a kolhoz-jogot — ez utóbbinak különösen nagy jelentősége van mezőgazdaságunk szocialista átépítése szempontjából.

Lelkes taps közben emelkedett szólásra Nagy Sándor elvtárs, Sztálindíjjal kitüntetett Kossuth-díjas író. Amikor a Szovjetunióban jártam — mondotta —, láttam a kommunizmus hatalmas építkezéseit Moszkvában, Leningrádban, Bakuban és a többi városokban. Láttam a Lenin-csatornát, a szovjet technika csodálatos eredményeit. A Szovjetunió segítségével a kultúrának és a tudománynak soha nem látott virágzását értük el országunkban. Nekünk, íróknak, az a feladatunk, hogy a szocialista-realista alkotásokkal gazdagítsuk irodalmunkat, ápoljuk és erősítsük a szovjet-magyar barátságot és ezen keresztül erősítsük a Szovjetunió vezette legyőzhetetlen béketábort.

Megválasztották az új vezetőséget

Ezután Tari Józsefné dolgozó parasztasszony tápéi népviseletben lépett a mikrofon elé, hogy a szegedi járás dolgozó parasztságának üdvözletét tolmácsolja. Ez a virágcsokor, amit most átadok — mondotta — az egyre szilárduló munkás-paraszt szövetség szimbóluma. A szegedi járás dolgozó parasztsága nevében megfogadom, hogy ezt a szövetséget olyan szorosra fűzzük, hogy nem bontja meg semilyen ellenséges mesterkedés.

Számos lelkeshangú felszólalás után egyhangú lelkesedéssel választották meg az új vezetőséget és a megyei értekezletre a küldötteket. A küldöttválasztó értekezlet résztvevői táviratban köszöntötték népünk szeretett vezérét, Rákosi elvtársat.

Az Egyesült Államok parasztjai mezőgazdasági termékeikért decemberben alacsonyabb árakat kaptak, mint két év óta bármikor

New-York (MTI). Mint a „Wall Street Journal" írja „Az 1952 december 15-ével végződő hónapban az Egyesült Államok parasztjainak újabb három százalékkal kevesebbet fizettek mezőgazdasági termékeikért, mint az előző hónapban. Ebben a hónapban az árak az elmúlt két év legalacsonyabb szintjén voltak.

A mezőgazdasági árindex 12 százalékkal alacsonyabb, mint egy évvel ezelőtt — állapítja meg a földművelésügyi minisztérium.

VIZSGAK A SZEGEDI EGYETEMEN

Az orosz intézetben a vizsgák előtt szemináriumokat tartanak. Klett József szemináriumvezető megbeszélést tart a II. éves hallgatókkal. Felel: Atkári János (jobbról a harmadik).

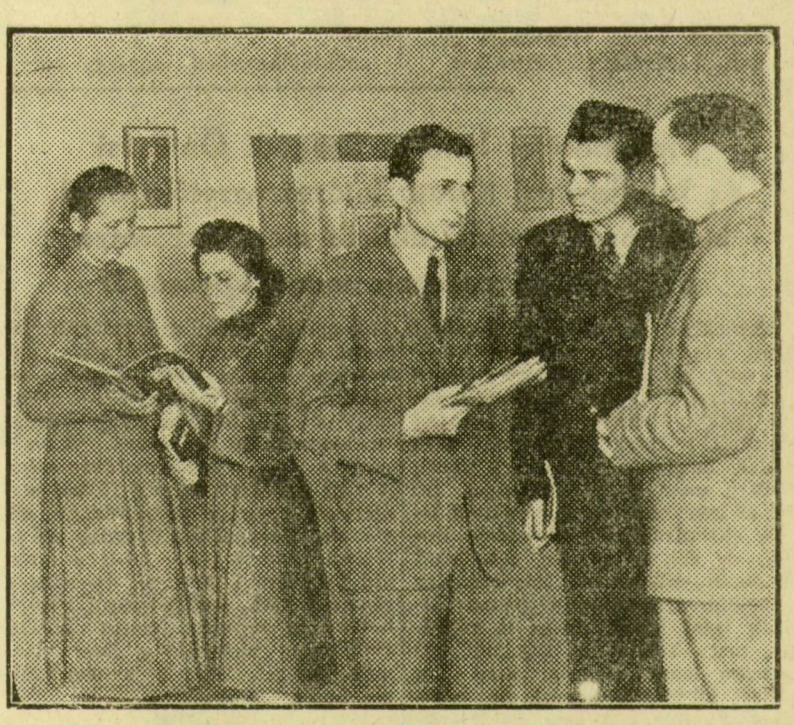

Utolsó megbeszélés vizsga előtt az orosz intézetben. Elekfalvi Teréz, Bors Julia, s Kocsondi Antal, Benkő Ákos és Mercz Aladár beszélgetnek az anyag problémáiról.

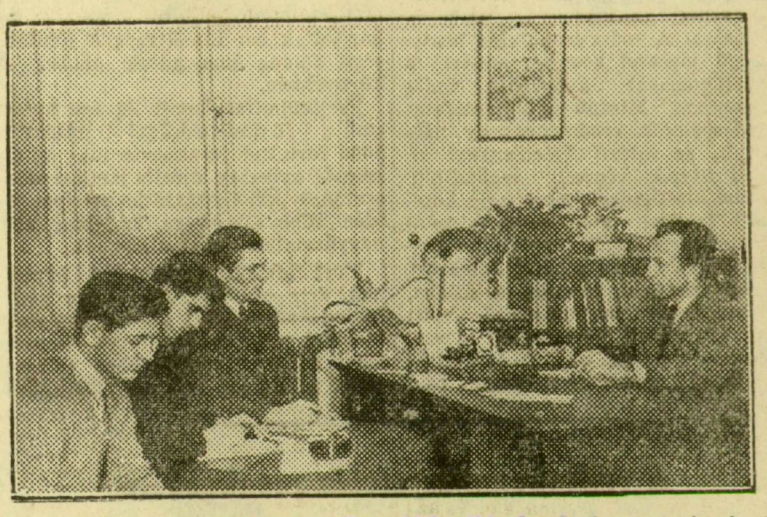

Vizsga a marxista tanszéken. Mikó Károly elvtárs, egyetemi adjunktus vizsgáztat. Felel: Kovács Lajos I. éves orvostanhallgató (jobbról a második).

A kommunizmus építésének hírei

A Pravda a moszkvai lakásépítkezésről

Moszkva. Moszkvában még sohasem folyt olyan gyorsütemű építkezés, mint most — írja a „Pravda". — A mult évben a szovjet fővárosban 782 ezer négyzetméter új lakóterületet építettek. Moszkva új, pompás épülettek gazdagodott. Átadták rendeltetésének az első két felhőkarcolót, a Kotyelnyikovói rakparton és a Szmolenszk-téren. Befejezés előtt áll a moszkvai állami egyetem építése a Lenin-hegyen és egy új felhőkarcoló a Vörös Kapunál. Több helyen újabb felhőkarcolók épülnek.

Moszkva átépítésének 1951—1960. évi terve előírja tízmillió négyzetméter új lakóterület és 400 iskola építését is. Tíz év alatt fel kell építeni több kórházat, összesen 26 ezer ággyal és több filmszínházat, összesen 25 ezer férőhellyel.

Lépkedő ekszkavátorokat használnak a Szovjetunióban a külszini szénfejtésben

Néhány évvel ezelőtt a szovjet bányászok több új, „es—4/40" mintájú lépkedő ekszkavátort kaptak. Ez a gép nagyszerűen bevált a külszíni szénfejtésben. Ma már több mint 100 ilyen ekszkavátor dolgozik.

A „es—4/40" mintájú lépkedő ekszkavátor igen nagy teljesítményű gép; naponta háromezer köbméter kőzetet emel ki.

Az urali gépgyár dolgozói most még nagyobb lépkedő ekszkavátorokat gyártanak: az „es—14/65" mintájú lépkedő ekszkavátorok markolója tíz köbméter térfogatú: egy-egy ilyen gép naponta több mint tízezer köbméter kőzetet emel ki.

A hegesztés automatizálása a Szovjetunióban

J. Paton, az ukrán Tudományos Akadémia elektromos hegesztőintézetének „Szocialista Munka Hőse" címmel kitüntetett igazgatója írja a „Pravda"-ban:

— Az Ukrán Tudományos Akadémia elektromos hegesztési intézete több mint 20 éve foglalkozik a hegesztési folyamatok gépesítésének és automatizálásának kérdésével. Az intézet a szakma dolgozóival karöltve a hegesztőpor segítségével történő hegesztés alapján megoldotta ezt a feladatot.