Az agresszorok egynapi vesztesége Koreában:

1100 ember, 200 gépkocsi és 20 löveg

A koreai néphadsereg főparancsnokságának hadijelentése

A Koreai Népi Demokratikus Köztársaság néphadseregének főparancsnoksága közli, hogy február 12-én a néphadsereg egységei a kínai önkéntesekkel együtt Vonzsutól (Genszíu) nyugatra fekvő körzetben ellentámadásokat intéztek az amerikai és liszinmanista csapatok ellen.

Az ellenség nagy veszteségeket szenvedett. Az amerikai 7. hadosztály 500 katonáját és tisztjét bekerítették. A harcok során foglyul ejtették az amerikai 2. hadosztály több mint 100 katonáját és tisztjét, valamint Li Szin Man 8. hadosztályának több mint ezer katonáját és tisztjét. Zsákmányul ejtettek 200 gépkocsit, több mint 20 tábori löveget és sok egyéb felszerelést, valamint lőszert.

Henszon (Odzio) irányában a néphadsereg egységei február 2-től 6-ig ellentámadások során jelentékeny sikereket értek el.

EGY NAP *országokon át*

A Finnországban

megtartott szakszervezeti választásokon a jobboldali szociáldemokraták súlyos vereséget szenvedtek. Kilenc szervezeti pozíciót vesztettek, ami a kétszínű, áruló politikai magatartásuknak egyenes következménye. A választásokat követően a szervezett munkások és a demokratikus szervezetek hosszan tüntettek a béke mellett.

Oslóban

és egész Norvégia területén lázas készülődések folynak az áprilisban megtartandó, a varsói Békekongresszuson résztvett küldöttek beszámolójára.

Berlinben

a német és francia nők képviselői tartottak közös tanácskozást. A tanácskozáson hozott határozat értelmében felhívással fordultak az összném et, a francia és az Északatlanti-egyezménybe tartozó országok asszonyaihoz: fokozzák tiltakozásukat a német nácizmus felfegyverzése és a háború ellen, nehogy Európa is Korea sorsára jusson — mondja a felhívás.

Párisban

olyan nagyarányú tüntetésre készül a Deportáltak, Internáltak és Ellenállók Szövetsége, hogy a rendőrfőnökség közleményt bocsátott ki, amelyben megtiltja, hogy bárki is tüntetni merjen a csütörtökön Párisba érkező volt náci tábornokok ellen. A francia parlamentben kétszer is leszavazták Guy Mollet államminiszternek egy-egy javaslatát. A javaslatok olyan választási „reformot" tartalmaztak, amelyek a népjogok további megszorítását célozták. A két javaslat elleni parlamenti harcot a kommunista képviselők vezették.

Londonban

tizenegyezer munkás sztrájkol. A kikötőmunkások nagygyűlést tartottak, amelyen a szervezet háromezer tagja jelent meg. Követelték, hogy bocsássák szabadon a korábban vád alá helyezett és letartóztatott hét munkásvezetőt. A nagygyűlésen kimondták, hogy február 20-án, a hét vád alá helyezett tárgyalása napján újból sztrájkot rendeznek.

Olaszországban

összeült a két háborúimádó: Pleven francia és de Gasperi olasz miniszterelnök, akik zárt ajtók mögött mérlegelik, hogyan lehetne minél több dollárt kapni cserébe a feláldozandó olasz és francia ifjúság ezreinek életéért.

Jugoszlávia

ifjúsága — mint erről „A szocialista Jugoszláviáért" írja, Tito minden terrorja ellenére töretlenül megőrizte forradalmi hagyományait. Az egyetemi hallgatók illegális szervezetét Rankovicsék nem tudták felszámolni. A szervezet minden erejével harcol az imperialisták ügynökei ellen és ezt a harcot viszi a végső győzelemig.

★

A szabad országokból érkező hírek a szocialista munkateljesítmények és az új alkotások sikeréről számolnak be.

Pekingből

közölték, hogy 1950-ben 700 ezer tonna gyapotot termeltek, ami jóval több a tervelőirányzatnál. Ez a termésmennyiség felülmulja a japánok elleni háborút megelőző mennyiséget, jóllehet kisebb a bevetett terület, de a szovjet munkamódszerek elsajátítása máris jelentős eredményekre vezetett.

Taskenti

jelentések arról számolnak be, hogy Üzbekisztánban 5 év alatt 50 nagy vízierőművet építettek és helyeztek üzembe. Sok kolhozban vezették be máris a víziművekkel termelt villanyáramot, amely újabb nagyszerű terméseredményeket ígér.

Lengyelországban

januárban összesen 132 új termelőszövetkezet alakult. Ezekkel együtt most már közel két és félezer termelőszövetkezet működik Lengyelország területén.

A Prágában

megtartott Világifjusági találkozó után a Végrehajtó Bizottság határozatot hozott, amelyben kimondja, hogy a legközelebbi berlini találkozó alkalmával hatalmas béketüntetést rendez. A találkozóra az öt világrészből és Európa több fontos központjából békestafétákat indítanak. A VIT ideje alatt több mint száz moziban mutatnak be háboruellenes filmeket a résztvevő országokból.

Tiranából

azt a hírt közli a Pravda, hogy felépült az évi husz millió métert gyártó albániai textilkombinát és befejezés előtt áll a selitai nagy vízierőmű felépítése. A textilkombinátot szovjet gépekkel szerelik fel. A hatalmas teljesítményű textilkombinátot a nép kívánságához képest „Sztálin"-kombinátnak nevezték el. Ehhez hasonló üzem még nem épült a balkáni félszigeten.

A vízierőmű is olyan alkotás, amelynek megvalósítását a kapitalizmusban elképzelni sem lehetett volna. Építéséhez hét kilométer hosszú csőalagutat kellett fúrni a tiránától keletre húzódó hegyekben.

SZABADSÁG (BELVÁROSI) FILMSZÍNHÁZ
TELEFON: 40-25
Február 21-ig, szerdáig
Mindennapi kenyerünk

VÖRÖS CSILLAG (Korzó) MOZI
TELEFON: 33-44.
Február 16-ig, péntekig
Kalin, a sas

Széchenyi FÁKLYA filmszínház
TELEFON: 34-77
Február 15-ig, csütörtökig
Támadás 6.25-kor
Vasárnap délelőtt 2 előadást tartunk 9, 11 órakor
Fiúk a gáton
Jegyelővétel péntektől

Előadások kezdete hétköznap 6 és 8-kor, vasár- és ünnepnap 4, 6 és 8 órakor.
Pénztárnyitás délelőtt 11—12-ig, délután egy órával az előadás kezdete előtt.

MA ESTE
a Hungáriában
Darvas Ibolya
és
Lóránd György
az Állami Operaház művészeinek operett- és opera-estje. Belépő-díj 2 forint.

NAPIREND

1951 február 15, csütörtök

MOZI

Szabadság 6, 8: Mindennapi kenyerünk.
Vörös Csillag 6, 8: Kalin, a sas
Fáklya 6, 8: Támadás 6.25-kor
A Fáklya-moziban vasárnap délelőtt 9 és 11-kor filmmatiné. Bemutatásra kerül a „Fiúk a gáton" című film.

*

SZÍNHÁZ

Üzenet az élőknek

Csütörtök: *„Tolsztoj"-bérlet.*
Péntek: *„József Attila"-bérlet.*
Szombat: Traviata, *„Vasvári"-bérlet.*
Vasárnap délután: „Blaha"-bérlet.
Vasárnap este: Bérletszünet.
Hétfő: „Ady"-bérlet.
Az előadások kezdete este fél 8 órakor.

*

Tájszínház

Február 15. Deszk: „Házasság hozománnyal" 7 órakor.

*

EGYETEMI-könyvtár hétköznap reggel 8-tól este 7-ig nyitva. — Könyvkölcsönzés 8-tól 1 óráig.

*

A Somogyi-könyvtár nyitva: minden hétköznap délelőtt 10 órától délután 5 óráig.

*

Múzeum: hétfő kivételével minden nap délelőtt 9 órától délután 3 óráig.

*

Állandó éjjel-nappali szolgálatot tartanak a következő gyógyszertárak: 72. sz. *Klauzál-tér 9.* 71. sz. *Petőfi Sándor-sugárút 41/b.*, 67. sz. *Kossuth Lajos-sugárút 31.* Este 8 óráig tart nyitva: 70. sz. *Újszeged.* 68. sz. *Kálvária-tér 7.* Reggel 9 órától este 7 óráig 63. sz. *Szent György-téri.* A *Földművesutcai* gyógyszertár este 7-ig. 57. sz. *Klauzál-tér* 3. sz. *Kígyó*-gyógyszertár reggel 8-tól este 6-ig nyitva.

*

IDŐJÁRÁSJELENTÉS. Változó keleti, helyenként élénk délnyugati nyugati szél. A hőmérséklet kissé csökken.

VIZÁLLÁSJELENTÉS. A mai tiszai vízállások: Szolnok 94 cm 30 %, Csongrád 28 cm 36 %, Szeged 75 cm 28 %. A Maros Makónál 4 *cm 10 %.*

★

A RÁDIÓ MAI MŰSORA
FEBRUÁR 15, CSÜTÖRTÖK

Kossuth-rádió

7. Vidám hangszerszólók. 7.20 A rádió népi zenekara. 8 Dalok. 11.30 Elbeszélés. 11.50 Hanglemezek. 12.15 Régi és új farsangi énekek. 12.45 A rádió szórakoztató zenekara. 14.10 A rádió gyermekújság műsora. 14.45 Szomszédainк — barátaink. 15.30 Vonó zenekar. 15.40 Dalok. 16.25 Alapfokú politikai iskola. 17.10 A Néphadsereg hiradója. 17.30 Hanglemez. 17.50 Üzemi levelezőink jelentik. 18.05 Fel, ifjúmunkás! 21.20 Népdalok és balladák 22.25 Magyar művészek muzsikálnak. 23 Tánczene. 23.30 Szórakoztató zene.

Petőfi-rádió

7 Verbunkósok. 7.35 Erő — egészség. 7.45 Hanglemezek. 8.30 Szovjetunió a szocializmus országa. 8.40 Szórakoztató zene. 10.10 Zongora, hegedű. 10.50 Tánczene. 15 Zenekari muzsika. 15.40 Fiatalok zenei ujsága. 16.10 Vonósnégyes. 16.50 Elbeszélés. 17.10 Fúvósötös. 17.20 A Kongresszusi Képes Album ismertetése. 17.35 Melódiaegyüttes. 18.40 Szív küldi szívnek. 19 Előadás. 19.15 Népzene. 19.45 Tánczene. 20.15 Szöktetés a szerályból. 21.30 Az Opera II. és III. felvonása.

Köszönetünket nyilvánítjuk mindazon rokonoknak, munkatársaknak, jóbarátoknak, ismerősöknek, akik

Cseh Pál

temetésén megjelentek, és fájdalmunkat részvétükkel, koszorúikkal, megemlékezésükkel enyhítették.

Gyászoló család.

Békési Béláné
szül. Pletikaszich Janka
rövid szenvedés után elhunyt. Temetése február hó 15-én délután fél 4 órakor a Belvárosi temető kupolacsarnokából.
Gyászoló család.

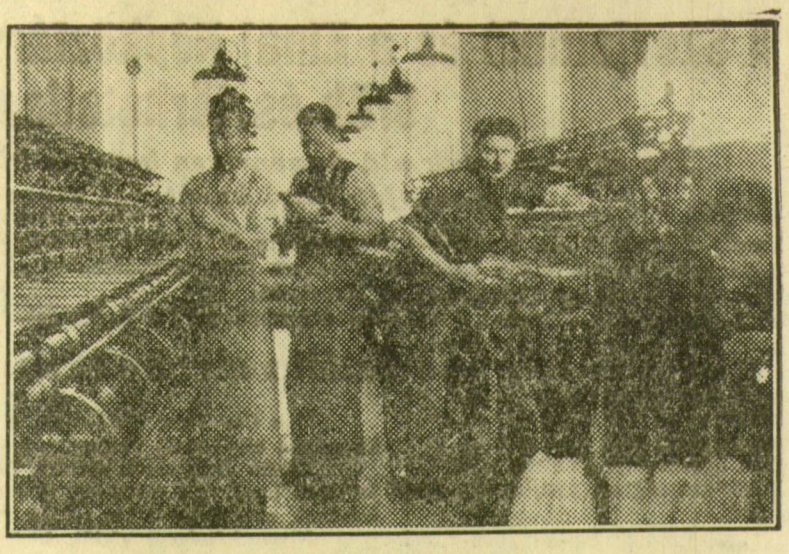

A vásárhelyi Kötöttárúgyár Polyák-brigádja jár élen a kongresszusi versenyben. Képünkön a Polyák-brigád tagjai: (balról jobbra) Széll Mihály, Zsoldos Mihály és Polyák István brigádvezető

Kétmillió forintos beruházás a Pick Szalámigyárban

A Pick Szalámigyár évente csak 4—5 hónapig volt üzemben. Nyáron a füstölők felmelegedése akadályozta a téli szalámi készítését. Az 1949-ben megkezdett kompresszor-ház építésével, a kompresszorok üzembehelyezésével lehetővé válik a füstölők és raktárhelyiségek hűtése. A munkálatok nagyrészt 1950-ben befejeződtek, ebben az évben már valamennyi kompresszor működni fog. A 2 millió forintos beruházással az üzem idényjellegét teljesen megszüntetik.

A jövő évben elkészül a budapesti földalatti gyorsvasút első próbakocsija

A Győri Vagon- és Gépgyárban 1952-ben készítik el a budapesti földalatti gyorsvasút első próbakocsiját. A kocsi a moszkvai Metro kocsijainak mintájára, a modern szerkesztési elveknek megfelelően, könnyű acélvázas, hegesztett kivitelben készül. A kocsi négytengelyű, minden tengelyt egy-egy 110 lóerős villamosmotor hajtja. Elején van a vezetőfülke, ebből nyulik a nagy utasfülke, amelynek mindkét oldalán 4—4 kettős tolóajtó lesz a forgalom gyors lebonyolítása érdekében, így az állomáson mindössze 20 másodpercet kell tartózkodni a vonatnak. A kocsi falai mellett 54 rúgozott bőrbevonatú ülést helyeznek el s a középső szabad terület az állóhely. Egy kocsiba összesen 240 utas fér be. A járművet villamos-, lég- és kézifékkel látják el.

A kocsi hossza 19.3 méter, szélessége 2.7 méter, magassága 3.5 méter lesz. Az első mintakocsit a HÉV vonalain próbálják ki.

A Szegedi Honvéd SE közgyűlése

A Szegedi Honvéd SE megtartotta évi rendes tisztujító közgyűlését. A közgyűlésen a honvédelmi minisztérium képviseletében megjelent Furinda Mihály főhadnagy. A szépen feldiszitett közgyűlési teremben a gyűlést Lőkös Elek törm. alelnök nyitotta meg és üdvözölte a megjelenteket, majd Perényi György főtitkár tartotta meg az elmult évi beszámolóját. A beszámolójában kiemelte az eredményeket, de rámutatott a hiányosságokra is és a jövő évre feladatként elsősorban a hiányosságok kiküszöbölését jelölte meg.

Befejezésként a következőket mondotta: Vezetőinknek és versenyzőinknek a jövőben is törekedni kell, hogy a honvéd szineken keresztül emeljék Szeged város sportját és honvédségünk a sporton keresztül is összeforrjon dolgozó népünkkel.

Ezután a számvizsgáló bizottság jelentése hangzott el, melyből kitünt, hogy az egyesület vezetése az elmult évben 21 százalék megtakarítást eszközölt.

Az elmult évi vezetőség leköszönése után került sor az új tisztikar megválasztására. A közgyűlés az 1951. évre, az alábbi vezetőséget választotta meg: Elnök: Báló János ftörm., alelnökök: Antalfi József hdgy, Bite Vince elvtárs, a Szegedi Pártbizottság tagja, Szlavek János őrgy, Pintér Péter fhdgy, Schernell Győző hdgy, Seregi Bálint fhdgy, főtitkár: Perényi Oszkár őrgy. Szakosztályvezetők: labdarugó: Lőkös Elek törm., birkózó: Papp Gyula ftörm., ökölvivő: Tálai András törm., röplabda: Endreffi Lóránt fhdgy, atlétika: Varga József alhadgy., lövész: László Béla ftörm., kerékpár: Szabó István törm., teke: Fekete István törm., sakk: dr. Csikós Miklós szds, asztalitenisz: Szentirmai Ernő szds.

Az új vezetőség nevében Báló János ftörm. mint az egyesület új elnöke mondott köszönetet a kapott bizalomért és beszédében kihangsulyozta, hogy az új vezetőség Pártunk irányvonalát, a jövőben is szem előtt tartja.

A közgyűlés végül hálájának és köszönetének kifejezésképpen üdvözlő táviratot küldött Rákosi elvtársnak, Farkas, Nógrádi és Ilku elvtársaknak.

Gyuris visszatért Szegedre

Gyuris János, a volt SZSZMTE jóképességű balhátvédje, az őszi idényben a Diósgyőri Vasas csapatában játszott, visszatért véglegesen Szegedre és a tavaszi idényben valószínűleg a Petőfi SE védelmét fogja erősiteni.

Ma Honvéd—Dózsa edzőmérkőzés

Ma délután 3 órai kezdettel a Szegedi Honvéd a Szegedi Dózsával játszik edzőmérkőzést az Adytéri pályán.

A Szegedi Petőfi SE játékosértekezlete

A Szegedi Petőfi SE értesiti tagjait, hogy péntek este 6 órai kezdettel a Klauzál-téri klubhelyiségében játékosértekezletet tart, amelyen úgy a volt SZSZMTE, mint a volt KASE játékosok megjelenése kötelező.

Ma Petőfi SE—Sz. Lokomotiv edzőmérkőzés

A Szegedi Petőfi SE ma délután 3 órai kezdettel az újszegedi pályáján edzőmérkőzést játszik a Szegedi Lokomotivval.

DÉLMAGYARORSZÁG
politikai napilap.
Felelős szerkesztő és kiadó:
ZOMBORI JÁNOS.
Szerkesztő:
BÓDAY PÁL.
Szerkesztőség: Szeged, Lenin-u. 11.
Telefon: 35-35 és 30-03.
Éjjeli szerkesztőségi telefon: este 8-tól 34-38.
Kiadóhivatal: Szeged, Lenin-u. 6.
Telefon: 31-16 és 35-00
Az x-szel jelzett közlemények díjazottak.

Délmagyarország Nyomda, Szeged.
Felelős vezető: Priskin Sándor.