IFJUMUNKÁSOK AZ EGYETEMEN

SzIT-es fiatalok látogatták meg a szegedi Tudományegyetem bölcsészkarát és megbeszélték a továbbtanulás lehetőségeit

Szegeden is nagy érdeklődés mutatkozott meg az úgynevezett „nyilt hét" iránt, amelynek során munkásfiatalok, a középiskolák most végző diákjai látogatják meg a magasabb iskolákat, vagy az Egyetem különböző intézeteit.

Nagyszámú ifjúmunkás-csoport látogatta meg a napokban az Egyetem bölcsészeti karát, s az újszegedi Ládagyár, Jutafonógyár, Gyufagyár, a Gyárépítő NV, a Népboltok és a Városháza SzIT-esei igen élénk figyelemmel nézték végig a bölcsészkar különböző intézeteit. Az ifjúmunkásokat több egyetemi tanár és az egyetemi ifjúság vezetői, köztük a legkiválóbb munkásszármazású hallgatók vezették és adtak felvilágosítást kérdéseikre.

A nép egyeteme

Különösen érdekes beszélgetés alakult ki a Neveléstudományi Intézetben, ahol megtárgyalták, hogyan lehetne sikeresen megszervezni az egyetemi beiskolázás fontos feladatát, ezenkívül melyek a legsürgősebb pedagógiai feladatok most, Pártunk Központi Vezetőségének határozata után.

— Sokan félnek még közülünk ifjúmunkások közül attól, — mondotta Kocsis István, a Népbolt SzIT-es fiatalja — hogy nem elég alkalmasak a továbbtanulásra, nem bírják a tananyagot és lenézik őket az egyetemen.

Kiss Lajos elvtárs, az egyetem egyik kiváló munkáshallgatója siletett nyomban a megnyugtatással:

— Az egyetem szelleme ma már megváltozott. Bennünket munkáshallgatókat nem néz le senki, sőt támogatnak bennünket. Én is a Párt segítségével, érettségi nélkül kerültem az egyetemre és azt tapasztaltam, hogy a mai egyetem nem ellensége a népnek, hanem a Párt iránymutatása nyomán a nép egyeteme.

Az ellenség 17 ezer „oldala"

Ezt a gondolatot igyekezett megerősíteni Barek István elvtárs is, a bölcsészkar tanulmányi osztályának vezetője.

— A professzorok, az egyetem tudományos dolgozói, de a felsőbbéves hallgatók is támogatják a munkáshallgatókat, — magyarázta — hogy tanulmányaikat sikerrel végezhessék el. A túlterhelés, amely a befurakodott osztályellenség fegyvere volt, ma már Pártunk határozata után nem probléma. Így például azelőtt húszezer oldal volt a kötelező tananyag az alapvizsgára és most ez háromezer oldalra csökkent anélkül, hogy a tanulmányi színvonal esett volna. Ezentúl azonban csak a lényeget kell megtanulni, amelyhez a Párt határozata előtt a befurakodott ellenség tette hozzá a 17 ezer oldalt, hogy a munkás- és szegényparaszt hallgatók számára megnehezítse a vizsgák letételét.

— Mindannyian várjuk az egyetemre az ifjúmunkásokat, — jelentette ki dr. Tettamanti Béla elvtárs, egyetemi tanár is. — Pártunk célkitűzéseit, az ötéves tervet csak akkor tudjuk megvalósítani, ha az egyetemek és főiskolák minél több munkáskádert képeznek, akik szakmai téren jól megállják helyüket. Ezt a feladatot most még fokozottabban szem előtt tartjuk a Párt Központi Vezetőségének határozata után.

Örömmel és megnyugvással hallgatták a felvilágosításokat az ifjúmunkások, akik sorra nézték végig a pompásan felszerelt Orosz Intézetet, a Földrajzi Intézetet, a Meteorológiai Obszervatóriumot és a többi intézetet is. Papp Zoltán, a gyufagyári SzIT-szervezet tagja vetette fel, hogyan készülnek az egyetemisták az Egységes Ifjúsági Szervezet megalakítására.

— Jobb és több tanulással készülünk elsősorban, — válaszolta nyomban Sápi Ilona, a MEFESz bölcsészkari propagandistája. — Mi, is tettünk felajánlásokat a kongresszusra a tanulmányi eredmények javítása terén és minden erőnkkel igyekszünk ezeket a felajánlásokat teljesíteni. A mi feladatunk, hogy több, jobb tanulással járuljunk hozzá a szocializmus építéséhez.

További kapcsolatok

Igen tanulságos volt ez a látogatás nemcsak az ifjúmunkásoknak, hanem az egyetem dolgozóinak, az egyetem hallgatóinak is, mint azt a látogatás végén Király József demonstrátor összefoglalta:

— Rendszeresíteni szeretnénk ezeket a látogatásokat, — mondotta — mert mi, az egyetem tudományos dolgozói csak akkor tudjuk munkánkat igazán a haladás és a nép szolgálatába állítani, ha megismerjük dolgozóink életét, problémáit, s ha látjuk azt a példamutató munkát, amelyet üzemi dolgozóink tanúsítanak, amikor munkájukkal többet és jobbat termelve építik a szocializmust. A gyárak, üzemek és a tudományos élet dolgozóinak további, minél szorosabb együttműködésére törekszünk a jövőben is, ezzel együtt pedig arra, hogy minél több munkásfiatal kerülhessen az egyetemre.

Lenin elvtárs egyeteme:

A KAZANI EGYETEM

A kapu mellett hatalmas márványtábla hirdeti: „Itt tanult Vlagyimir Iljics Uljanov-Lenin 1887-ben." Az előcsarnokban Lenin életnagyságú bronzszobra áll.

Fél órával a tanítási idő megkezdése előtt a diákok nagyrésze már az épületben tartózkodik. Legtöbben a tágas, világos tantermekben készülnek az órákra. A kazáni egyetem hallgatóinak elve: nem tanulhatnak rosszul ott, ahol Lenin tanult. Az egyik ablak mellett fiatal leány mélyed el a könyvben: Gulsaty Rahmankulova, ma ő az előadó a talajbiológiai szemináriumon. — Tagja a Komszomol vezetőségének is. Négy esztendeje mindig kitűnően vizsgázik.

Amott magas, szemüveges, szőke fiatalember, Pavel Kurzin és két leány, Polina és Anja Szamarin. Mindhárom uljanovszkiak. Tanulhatnának Szaratovban is, amely közelebb esik Uljanovszkhoz, de a kazáni egyetemen tanult

nagy földijük, Lenin

és ez a tudat Kazánban minden órájukat ünnepélyessé teszi.

Megélénkülnek a folyosók, a diákok beszélgetése csak akkor csendesedik el egy-egy pillanatra, amikor az érkező tanárokat köszöntik.

Mikor a csengő megszólal, a folyosók elnéptelenednek. Felmegyünk a második emeletre és benyitunk abba a tanterembe, amelyben 1887 december 4-én a 17 éves Lenin és barátai diákgyűlést tartottak. Azt követelték a vezetőségtől, könnyítsék meg a tanulás feltételeit és távolítsák el az egyetemről Potapov tanfelügyelőt, a rendőrség spiclijét. Az egyetem vezetősége nem teljesítette a diákok követelését. A tanítás két teljes hónapon át szünetelt. A gyűlés szerzőit, Leninnel az élen, letartóztatták és bebörtönözték. A börtönbüntetés kitöltése után Vlagyimir Iljicset Kokuskino faluba száműzték.

Most a tanteremben előadás folyik a marxizmus dialektikus módszeréről. Az előadó Szuren Azduni tanársegéd. Szavait figyelmesen hallgatják, közben szorgalmasan jegyeznek füzeteikbe

a talajbiológiai kar

elsőéves hallgatói. Vagy 12 nemzetiséget képviselnek. Oroszok, tatárok, csuvasok, baskirok, ukránok, örmények és oszjétek ülnek egymás mellett a padokban, nincs különbség köztük.

Óra után Julia Tumaseva, Nikolaj Popov, Ira Lvova és Irina Vlaszova — mind kitűnő tanuló — elmondják, hogy az egyetem hallgatóinak több mint 60 százaléka kitűnőre és jelesre vizsgázik. A legjobbak közül 72-en részesülnek Sztálin-, Molotov-, Kirov-, Kalinin-, vagy Newton-ösztöndíjban.

Az egyetem múzeuma első termének falait fényképek borítják, amelyek Lenin egyetemi évének forradalmi emlékeit ábrázolják. Üveglap alatt fekszik a szimbirszki gimnáziumban szerzett kitüntetéses érettségi bizonyítvány és a jutalomként kapott aranyérem.

A muzeum

második terme az a szoba, melyben Lenin az orosz jog óráit hallgatta. Itt a pad is, amelyben ült.

A kazáni egyetem több mint 145 éves multra tekinthet vissza. Falai között tanul Lobacsevszkij, a kiváló matematikus és Szimonov, az első orosz csillagász. Itt volt hallgató Lev Tolsztoj és az orosz irodalom többi nagysága közül Akszanov, Melnyikov-Pecsorszkij, Panajev s Lazsecsnyikov. A szovjet hatalom évei alatt a kazáni egyetem már több mint 10 ezer kiválóan képzett szakembert bocsátott ki kapuján.

A diákok a tanulást széles körben folytatott társadalmi munkával kapcsolják össze. Rendszesen látogatják a Kazán környékén fekvő városokat és falvakat. A nagy Lenin emléknapján hagyományosan megrendezik a kazán-kokuskinoi 100 km-es síkirándulást. Lenin első számüzetési helyének kolhozparasztjai nagy szeretettel várják e napon a kazáni diákokat.

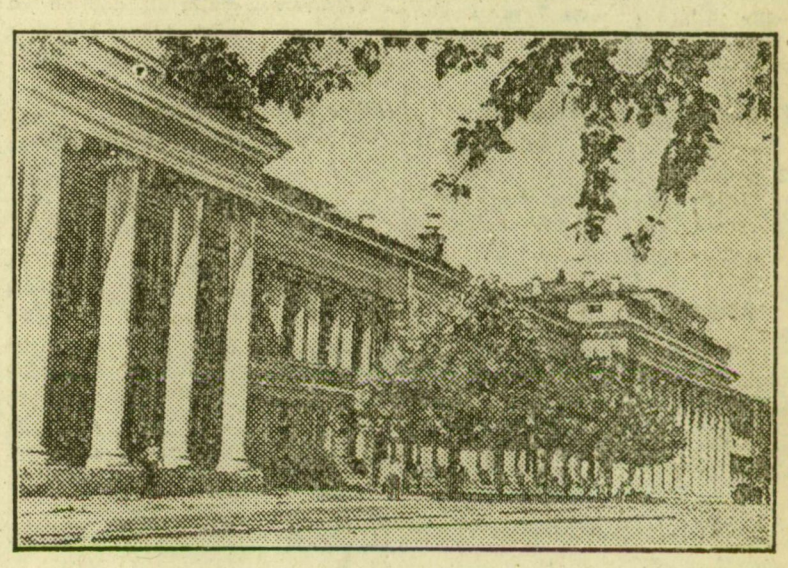

A kazáni egyetem látképe.

Derüs munkakedvvel

a békéért, még boldogabb jövőért

HALAD A MUNKA MINDENFELÉ CSONGRÁD MEGYÉBEN

Csongrád megye dolgozói napi munkájukkal, fokozódó munkateljesítményükkel akarják bebizonyítani, hogy harcos, szilárd tagjai a nagy Szovjetunió által vezetett béketábornak. Ezt bizonyítják a megye gyáraiban, üzemeiben fokozódó munkateljesítmények és ennek bizonyítéka az a mozgalmas kép is, amelyet szerte a határban láthatunk most a növényápolási munkák idején.

Különösen nagyjelentőségű esemény színhelye volt a napokban a deszki „Táncsics" termelőcsoport földje. Itt mutatták be ugyanis ötletes és rendkívül hasznos újításukat a deszki gépállomás dolgozói. Kilenc lókapát kapcsoltak össze, hogy meggyorsítsák a kukorica, napraforgó, ricinus és gyapot ekekapálását. A termelőcsoport tagjai és a környék nagyszámban összegyült dolgozó parasztjai óriási érdeklődéssel nézték, hogyan dolgozik a traktor után kapcsolt kilenc ekekapa.

A traktorosok újításukkal három és fél óra alatt tíz hold napraforgót ekekapáztak meg a traktorral, s csak 21 kilo üzemanyagot használtak fel. Ezzel 1410 százalékos teljesítményt értek el

és megállapították, hogy az átlag munkaidő holdanként 21 perc. Ezzel tehát egy nap alatt tudják elvégezni 12 lókapa munkáját.

A deszki gépállomás különben is igen ismert helye a megyének, hiszen itt tartották meg a megye gépállomásainak első újító értekezletét. A megye húsz gépállomásáról összesen 137 traktorista, újító, újításfelelős jött össze, néhány napja, hogy kicserélje tapasztalatait és elmondják, milyen újításokkal, észszerűsítésekkel harcolnak a magasabb teljesítményekért, a dolgozó parasztság megsegítéséért. Az értekezlet rengeteg gyakorlati eredménnyel végződött és a résztvevők számtalan gazdag tapasztalattal távoztak Deszkről.

Szerte a megyében mindenütt jó ütemben halad a tavaszi kapásnövények kapálása, gyomtalanítása.

A dolgozó kis- és középparasztok minden igyekezetükkel azon vannak, hogy időben és jól végezzék el a szükséges növényápolási munkákat, hogy a több és jobb termést biztosítsák. A kis- és középparasztság eredményei mellett azonban a kulákság földjén annál nagyobb hanyagság tapasztalható mindenfelé. Igen szépen fejlődnek és jó termést ígérnek a szerződéses növényféleségek is, és dolgozó parasztságunk most sajátmaga láthatja, milyen nagy előnyt jelent számára, hogy annakidején egymással versenyezve kötötték meg a szerződéseket. Különösen az ipari növények termesztése jelent igen jó jövedelmet számukra.

Valamennyi szerződéses területet meg lehet különböztetni a többiektől.

Szemre lehet látni például, hogy a Kossuth termelőcsoport 74 holdnyi szerződéses búzája nemcsak Csanádalbertin, hanem az egész környéken a legszebb.

A versenyszellem fűt most át minden dolgozó parasztot. A megye valamennyi állami gazdaságát a kiszombori állami gazdaság hívta ki növényápolási versenyre, de a pankotai állami gazdaság még külön is párosversenyre hívta a napokban a makói állami gazdaság dolgozóit.

A vásárhelyi Fürszt termelőcsoport most csatlakozott a juhtenyésztési versenyhez, a megye termelőcsoportjainak legnagyobb része pedig már javában teljesíti azokat a feltételeket, amelyeket a fábiánsebestyéni Kossuth termelőcsoport felhívására vállalt a verseny során.

A dolgozó parasztság versenyében az üzemi dolgozók példamutatását követik. Kiemelkedő teljesítményekről érkezik hozzájuk hír a megye legkülönbözőbb részein dolgozó ipari munkásoktól. Szentes határában közvetlenül is láthatják az ott dolgozó kőművesek nagyszerű munkateljesítményeit, akik Zombori Antal sztahánovista kőműves bemutatója alapján az Orlov-féle szovjet falazási módszerrel építik a gépállomás épületét. A vásárhelyi műmalomban egyre inkább utat tör a Vorosin-mozgalom, és a malom dolgozói határozatban fogadták meg, hogy munkahelyüket a legnagyobb rendben tartják.

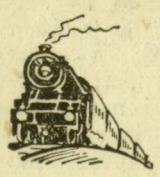

Nagylakon három üzem műszaki értelmisége dolgozik azon, hogy meggyorsítsák a vasúti kocsifordulót és túlteljesítsék a szállítási tervet.

Ennek érdekében a MÁV nagylaki vasútállomásának, valamint a két nagylaki gyárnak műszaki értelmiségi dolgozói komplekszbrigádot alakítottak.

Nagylak dolgozói egyébként a napokban örömmel tapasztalhatták annak az elvnek gyakorlati megvalósulását, amely szerint „legfőbb érték az ember". A kendergyár által fenntartott szülőotthon után most a közeljövőben bölcsöde is nyílt a dolgozók gyermekei számára.

A kis ágyak, matracok, ingecskék, kabátkák, és egyéb kellékek már ott várják a raktárban május 20-át, a bölcsöde megnyitásának napját.

A fejlődés, a jobb és több teljesítmények nyomán egyre boldogabbá váló élet jelei mutatkoznak mindenfelé a megyében. Emelkedik a termelés, javul a minőség a gyárakban és üzemekben s mind szebb a termés kint a határban is. A megye dolgozó népe az ország valamennyi becsületes dolgozójával együtt így mutatja meg, hogy helytáll, harcol nagy békefrontunk magyarországi szakaszán.

Ma alakul meg a Fizikus Egyesület szegedi csoportja

Ma, csütörtökön délután 5 órai kezdettel tartja alakuló ülését Szegeden a Magyar Fizikusok Egyesültének szegedi csoportja, az Egyetem Kísérleti Fizikai Intézetének Dóm tér 2c. szám alatti tantetrmében.

Nagy érdeklődés a „Nemzetközi kérdések" iránt

A nemzetközi kérdésekben való elengedhetetlenül szükséges jártasságot segíti elő a most vasárnap meginduló *„Nemzetközi kérdések"* című előadássorozat. Az első előadást vasárnap délelőtt 10 órakor tartják meg a Korzó Moziban. Előadó dr Ágoston György elvtárs, a Pedagógiai Főiskola igazgatója. Az előadás többek között foglalkozik a nemzetközi politikában kialakult új erőviszonyokkal és az új helyzet elemzésével. Az előadás után filmet vetítenek. Pártszervezeteink szervezzék meg a csoportos látogatást, hogy párttagjaink mellett ott legyenek a legjobb tömegszervezeti aktivisták és kiváló dolgozók is. A belépődíj 50 fillér.

Ma este fél 8 órakor a politikai kabaré

Szeged dolgozói igen nagy érdeklődéssel várták azt a politikai kabaréestet, melyet ma este fél 8 órai kezdettel rendeznek meg a Fáklya Moziban. A műsor keretében — mint már hírül adtuk — fellép Darvas Szilárd, Ascher Oszkár, Szabó Miklós és Péter Györgyi. Igen változatos összeállításban Majakovszkij, Puskin, Karinthy, Móra Ferenc, Gádor Béla műveiből adnak elő.