Elektromos hegesztés FRISCHMANN-nál, Kálvária-u. 2b.

ményes 233, eredménytelen nyomozással 135 esetben fejeződött be. A bűncselekmények közül az ember élete és testi épsége ellen 43 irányult, ezek közül halálos 1 volt. Baleset 96 esetben fordult elő. Januárban *öngyilkosságot követett el 6 személy, 13 személy eltűnt.*

A jelentéssel kapcsolatban a *főispán* elismerésel állapította meg, hogy a rendőrség lefülelt *egy budapesti betörőbandát,* amely a legmodernebbi felszereléssel érkezett Szegedre, de itt *a rendőrség éberségére* következtében *nem kezdhette meg káros* működését.

Dr. *Szepessy* Aladár pénzügyigazgató, majd *Kiss* Károly tanfelügyelő tette meg jelentését.

Dr. *Tóth* Imre a megüresedett tanitói állások betöltését sürgette. Elmondotta, hogy az állami iskolákban egy-egy tanitóra átlag 39 növendék esik, ezzel szemben

a községi iskolákban van olyan tanitó is, akire 80 diák esik.

Szociális és kulturális szempontból egyaránt szükséges a megüresedett tanitói állások mielőbbi betöltése. Indítványozza, hogy a közigazgatási bizottság ilyen értelemben irion fel a kultuszminiszterhez.

Kiss Károly tanfelügyelő örömmel fogadja az indítványt, de bejelenti, hogy az idén *huszonnyolc fiatal szegedi tanitót és tanitónőt nevezték ki.*

A bizottság elhatározta, hogy felir az ügyben a kultuszminiszterhez.

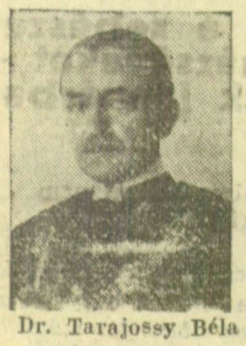

Dr. Tarajossy Béla

Dr. *Tarajossy* Béla ügyészségi elnök, majd az *államépitészeti* hivatal képviselője terjesztette elő jelentését.

Dr. *Szivessy* Lehel

az egyetemi épitkezések, valamint a könyvtár-épités

dolga ügyében intézett kérdést a polgármesterhez és érdeklődött az idegklinika ui hatlékának felépítése iránt.

Dr. *Pálfy* József polgármester válaszában bejelentette, hogy *a kultuszminisztérium az idén folytatja az egyetemi épitkezéseket,* még pedig *az idegklinika felépitésével.* A könyvtárépület kérdéséről szintén folynak a tárgyalások.

Zilahi Kiss Tibor gazdasági főfelügyelő tette ezután meg jelentését, amely szerint az időjárás a hónap első felében uralkodó hidegek ellenére sem volt káros a vegetációra, a hőtakarónélküli vetésekben a hideg megállapitható kárt nem okozott. A Ruzsajáráson rendezett háromhónapos téli gazdasági tanfolyam előadásai zavartalanul folynak, a tanfolyam hallgatói fokozott lelkesedéssel tesznek eleget a tanrendben előirt kötelezettségeiknek.

Dr. *Gergely* József állategészségügyi tanácsos mutatta be ezután jelentését. Elmondotta, hogy a fertőző állatbetegségek közül *jelentkezett* a lépfene Szatymazon, juhrühösség Csengelén, *megszünt* a lépfene és a sertéspestis Szatymazon. *A hónap végén fennállott* a juhrühösség Csengelén, a sertéspestis és a sertésorbánc Átokházán. Januárban hetiállatvásár szokásos helyein nem volt, mert a földmivelésügyi miniszter a száj- és körömfájásnak Jugoszlávia felől fenyegető veszélye miatt hasitottkörmü állatoknak ezen vásárokra felhajtását megtiltotta. Ezek pótlásául — a város kérelmére — később megengedte, hogy a tilalom megszüntetéséig, a feltevés szerint elsősorban veszélyeztetett határsávon innen fekvő *Felsőközponton* tarttassanak meg. Az első póthetivásár január 27-én zajlott le Felsőközponton a lakosság helyileg érdekelt részének, valamint a környék gazdáinak élénk és örömteljes részvételével. A hivatalos jugoszláv időszaki állategészségügyi kimutatás adatai arra vallanak, hogy *a betegséget előreláthatólag sikerül a határon tul elszigetelni* és igy hazánktól, legalább erről az oldalról, elhárul ez a csapás.

A jelentéseket a közigazgatási bizottság tudomásul vette.

Makó 10 hold földet ad a nélkülöző hadirokkantaknak

A közgyülés a 124 százalékos pótadó csökkentését kéri a belügyminisztertől

(A Délmagyarország makói tudósitójától.) Makó képviselőtestülete kedden délután tartotta folytatólagos közgyülését, mindvégig élénk érdeklődés és vitakedv uralkodott. A tiszti orvos által előterjesztett köztisztasági szabályrendelettervezetet dr. *Fried* Ármin és *Gorcsa* Péter felszólalása után a már érvényes szabályrendeletekkel való összehangolás céljából tanulmányozni fogják.

A közgyülés egyhangulag és határozottan foglalt állást a háztartási költségvetésen eszközölt alispáni módositásokkal szemben, amelyek 27.924 pengős kiadási előirányzatot törölnek, viszont 38.224 pengő uj kiadást állitanak be és végeredményben *124 százalékra* emelik a pótadót. *A képviselőtestület a belügyminisztertől az alispáni módositások mellőzését kéri,* részletesen megindokolja, hogy a város legjobban tudja szükségleteit, egyidejüleg olyan államsegélyt kér, amellyel *a pótadót 100 százalékra csökkentheti.*

A makói *hadirokkantak örökhasználati adományföldjei* ügyében határozott ezután a képviselőtestület, hosszas vita után kimondva, hogy *10 katasztrális hold földet* ad életfogytig szóló használatra ingyenesen a nagyporondi földekből 300—300 négyszögöles parcellákban az arra rászoruló, érdemes makói hadirokkkantaknak. Az egyhangulag hozott határozatért a polgármester mondott köszönetet a képviselőtestületnek.

Nagy vitát inditott meg *Kotroczó* József egy kisbiró nyugdijazási kérelme fölött. A 46 éves kisbirót Kotroczó és *Vajda* János Ferenc szolgálatban tartani kivánták. *Tarnay* Ivor és *Dombi* Mihály a nyugdijazás mellett beszéltek, *Farkas* Imre pedig azt a megállapitást tette, hogy *a városházáról a szolgaszemélyzet a tulfeszitett munka miatt menekül.* A közgyülés a nyugdijazását kérő kisbirót orvosi felülvizsgálatra utalta.

A most megnyilt gőzfürdő segélykérése ügyében a közgyülés tudomásulvette, hogy a polgármester anyagi segités helyett más módon fogja biztositani az egyetlen makói nyilvános fürdő fenntartását.

Kisebb jelentőségü ügyek gyorsabb letárgyalása után a közgyülés 7 óra után ért véget.

SZEGEDI FARSANG

BÁLI NAPTÁR

Február 17, Hungária: Cigánybál.

Február 19, Tisza: Erdélyi bál.

Ipartestület: A városi adóhivatal alkalmazottainak bálja.

Hungária: SzAK-bál.

Február 23, Hungária: Egyetemet és Főiskolát Végzett Nők farsangi estje.

Hungária: Mérnökszövetség bálja.

Február 26, Tisza: a medikusok és gyógyszerészhallgatók bálja.

Ipartestület: A Szegedi Munkás Testedző Egyesület jelmezbálja.

Február 27. Ipartestület: Frontharcos-bál.

Március 1, Ipartestület: Polgári Dalárda bálja.

—oOo—

Emericana bál

Kedden este zajlott le a Hungáriában hagyományos fénnyel és pompával az **Emericana-bál,** amely évek óta egyik vezető bálja a szegedi farsangnak. A rendezőség Hóman Bálint kultuszminisztert kérte fel a bál fővédnökévé és a miniszter megigérte személyes jelenlétét, azonban közbejött akadályok miatt kedd este nem utazhatott Szegedre. Képviseletében dr. Kisparti János tankerületi főigazgató jelent meg és nyitotta meg a bálat az izlésesen és ötletesen feldiszitett teremben. Megjelent a bálon dr. Gelei József, az egyetem rektora is, a várost dr. Tóth Béla polgármesterhelyettes képviselte, ott volt dr. Melczer Miklós, a bál tanárelnöke, az egyetem tanári kara majdnem teljes számban, vitéz Pintér Aladár ezredes, dr. Buócz Béla főkapitányhelyettes, a szegedi közélet és társadalmi élet számos tényezője.

A hatalmas kávéházteremben hatalmas szines tömeg hullámzott mindvégig, de jutott közönség a többi terembe is. A kávéház asztalai, illetve tánchelye fölött szépen dekorált széles hidat épitettek, itt helyezkedett el a zenekar, amely igy a magasból, a táncolók fölött játszott mindvégig nagy sikerrel.

A bálat a következő párok nyitották meg:

Hankó Judit — G. Suta Gyula, Zsidai Ada — dr. Mihályfi László, Géher Kata — Falcione Lóránt, Czunpon Aranka — Dambacher József, Váradi Ágnes Csefkó István, Altorjay Erzsébet — Talpai Béla, Jancsó Mária — Surányi István, Czmór Ella — Erdélyi Gyula, Vida Klári — Bernáth Kálmán, Molnár Bimbi — Perlaki Géza, Bavaszdy Gojzi — Dobó Ferenc, Gelei Jutka — Buócz Ákos, Szivessy Mária — Szigethy Béla.

A bál egyre fokozódó hangulatban a késői órákig tartott.

Iparosbál Dorozsmán. A kiskundorozsmai ipartestület február 27-én este 8 órai kezdettel müsorral egybekötött bálat rendez az ipartestület nagytermében. A bál tiszta jövedelmét az ipartestület könyvtáralapja javára fordítják. A bál sikere érdekében a testület valamennyi szakosztálya fáradozik.

A szegedi ipartestület fém- és ércipari szakosztálya vasárnap este fél 8 órakor farsangi Vasasvacsorát rendez az ipartestület nagytermében.

A Horthy Miklós ösztöndij szegedi nyertesei

Budapest, február 15. A kultuszminiszter most döntött a 360 és 600 pengős Horthy Miklós-ösztöndijak ügyében.

360 pengős ösztöndijban részesültek a szegedi egyetemen a következők:

Az orvostudományi karon: Borbola József, Bátky László, Hutterer Ilona,

a jogi karon: Alpár András, Horváth Róbert, Lipták János,

a bölcsészettudományi karon: Miklós Zoltán, Molnár Sándor, Pelle Pál, Radnai Tivadar, Szücs Ilona, Machler György,

a matematikai és természettudományi karon: Kónya Albert, Rapcsák András,

a polgári iskolai tanárképző intézetben: Beéri Olga, Petrik Sára, Vágó Lenke, Kovács Gyula, Gazsi István, Koosmarik Zsuzsa, valamint **a jogi karon** Schlöbl Győző, Szoyka Kornél, Kriván Dezső, Sápi Sándor,

a bölcsészettudományi karon: Kottaf Ferenc, Moldoványi Gabriella, vitéz Zerinvári Szilárd, Antal Gyula,

a matematikai és természettudományi karon: Petrik József,

az orvostudományi karon: Pásztori József és Egyed Miklós.

600 pengős ösztöndijban részesültek a következők:

a bölcsészettudományi karon: dr. Dugonics Ferenc, dr. Kratochwill Ferenc, dr. Zsámbéki László,

a matematikai és természettudományi karon: dr. Fodor Gábor, **az orvostudományi karon:** dr. Huszák István, dr. Drexler Etelka, dr. vitéz Benkő Sándor, dr. Greiner Károly, dr. Bálint Gyula, dr. Pribék László, dr. Réti József, dr. Kovács Julia, dr Sooky Erzsébet, dr. Szélváry Ferenc, dr. Mezei Béla, Dömösi Pál.

Az állami **polgári iskolai tanárképző főiskolán** Wagner Ferenc és Gyepes János.