csöndesen nézte a bősz kutatást, majd vezénylői hangon így szólt:

— Mondja már meg, *mit keres itt a szinpadon?!*

A tüzoltó helyett Tolnay Andor felelt:

— *Tehetséges szinészeket*, apuskám...

És még egy történet egy vasárnapi előadásról. A »Lila test, sárga sapka« ügetett a szinpadon és *Kiss* Manyi müvésznő lebegett a kárpit előtt. Éppen boldog örömmel tapsolták az ifju müvésznőt, amikor a zsöllye első sorban, pontosan a középső széken megjelent egy fiatalember pirospozsgás arccal és (minek tagadjuk) alsóvárosi toalettben. És egy hatalmas krizantém-csokrot szorongatott kipirulva a kezében. Egy percig izgatottan várt a helyén, aztán amikor *Kiss* Manyi müvésznő egyedül jelent meg a szinpadi chambre separéban, merész lendülettel földobta a csokrot a szinpadra, át a zenekar fején, pontosan ifju müvésznőnk lába elé... Egy percre fölfigyelt az egész nézőtér; nem mindennapi esemény: csokrot dobni a zsöllye első sorból. Az ifju lovag kipirulva ült helyén az első sorban és mozdulatlanul leste viruló krizantém-csokrát, amint legurult a rivaldáig és nem volt kéz, amelyik fölemelte volna. De a fölvonás végén kis müvésznőnk megjelent a függöny előtt és karján ott feküdt a fehér virágcsokor... Lovagunk ebben a percben felállt helyéről és boldog pirulással kiment a nézőtérről... *Vannak még lovagok, Hölgyeim és Uraim és van még romantika...*

LICHTMAN CIPŐK
BALLY CIPŐK 10
Belvárosi Cipőüzlet Szeged, Széchenyi tér 11. Városi bérház

Biró Dezső 170
Tisza Lajos körut 42/a. szám (Dr. Singer palota.)
Karácsonyi és ujévi ajándékok,
ékszerek, órák, evőeszközök, brilliáns áruk és **rózsás vázák** legolcsóbb árban kaphatók
kényelmes részletfizetésre is.

Nagy karácsonyi vásár!
Tekintettel tulzsufolt szövetraktáramra és a közeledő ünnepekre, elhatároztam, hogy **egy hónapon** keresztül **karácsonyi vásárt** rendezek, előnyös árak mellett. Raktáram a legfinomabb angol és skót szövetekből áll. A rendelések **legujabb divat** szerint készülnek. 101
Pálity Lázár uri szabó
Tisza Lajos körut 46. Telefon: Aut. 25—60.

Egyetek több cukrot!

A cukor táplál!

Megérkeztek a legujabb szenzációs rádió ujdonságok!
Prima kétcsőves hálózati készülék 100 P.
Alkatrészek legolcsóbban!
WOLF gépáruházában Hid ucca 1. sz. Telefon 20—29. 31

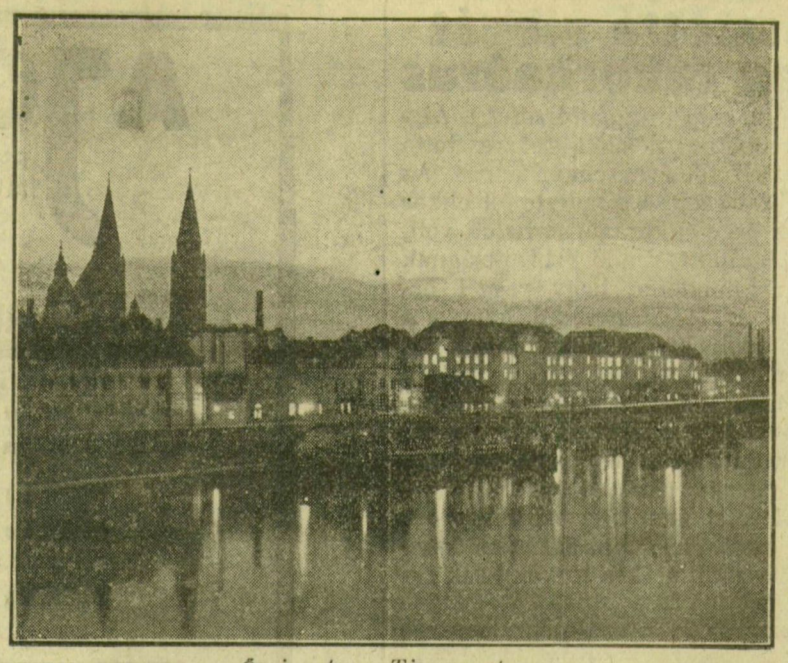

Őszi este a Tiszaparton

Válasz Gönczi Károly közgyülési beszédére

Irta: **Lájer Dezső** szociáldemokrata párttitkár

Gönczi tisztelendő urnak, mint törvényhatósági bizottsági tagnak a beszédidő korlátozottsága nem engedte meg, hogy minden állitására válaszolhassak. Ezuton kell tehát őt tévedéseire rávezetnem.

Azt állitotta, hogy nekem jóval magasabb fizetésem van, mint neki, mégsem forditok annyit jótékonycélokra, mint ő. Mindenesetre jellemző, hogy elvei helyett személyét állitja személyemmel szembe.

Ám legyen, kivételt teszek és felelek neki.

Sajnálatos, hogy pártvezérével szemben, aki 1000 pengős havi fizetésemmel agitált ellenem és a szociáldemokrata párt ellen, Gönczi bizottsági tag ur havi 400 pengőben állapitja meg fizetésemet. A fizetésem körül szárnyra eresztett legendák pedig nagyon könnyen valósággá tehetők. Ha Gönczi bizottsági tag ur bizonyosat akar tudni, forduljon a szociáldemokrata párt gazdasági hivatalához (Budapest, VIII., Conti-u. 4.) és pontos felvilágositást fog kapni arról, ami nem titok, fizetésem nagyságáról.

Én elfogadom, hogy nagyobb fizetésem van, mint neki. Figyelmébe ajánlom azonban, hogy pártunk alkotmánya értelmében a fizetéseket nem én, nem is a párt vezetősége, vagy a párt alkalmazottai állapitják meg, hanem tőlünk teljesen független fórum, amely olyanokból áll, akiknek annyi keresetük sincs, mint nekem. Bizonyos tehát, hogy munkámat annyira értékelik, amennyi fizetést megállapitottak és az is bizonyos, hogy a megélhetéshez ennyit szükségesnek tartanak és ilyen kereset eléréséért küzdenek ők maguk is teljes joggal. Tehát egy magasabb, szocialista erkölcs alapján állva szabták meg fizetésemet.

Ezzel szemben Gönczi bizottsági tag ur fizetését kik állapitották meg? Nem tévedek, ha azt mondom, hogy azok, akiknek több, talán sokszorosan több jövedelmük van, mint amennyit az ő számára megszabtak. Arról igazán nem tehetek, hogy a Gönczi bizottsági tag ur illetményeinek megszabásánál más elvek érvényesültek.

Hogy a kétféle erkölcsi elv közül melyik a helyesebb és igazságosabb, döntsék el a pártatlanok.

*

Azt is állitotta Gönczi bizottsági tag ur, hogy kevés fizetésének nagyrészét — nagyobb részét, mint én — jótékonycélokra forditja. Szocialista meggyőződésem tiltja, hogy ebben a tekintetben vitába szálljak vele. Vallom, hogy minden lehetősnek kötelessége volna feleslegét az arra szorulóknak átengedni. A mai társadalmi rend ilyen kötelességet ellentétben Krisztus tanitásaival, nem ismer. Akadnak mégis, akik alamizsna nyujtásával könnyitenek lelkiismeretükön, de nem kis számmal akadnak olyanok is, akik nem azért áldoznak jótékonycélokra, mert elsősorban a rászorulókon akarnak segiteni, hanem azért, hogy jótékonykodásukról minél többen tudomást szerezzenek. Ez a farizeusok módszere és előttem semmi értékük nincsen.

Igaz, hogy én fizetésemből szerényen meg tudok élni. Nem vesztegethet meg senki, nem vagyok és nem leszek lekötelezettje személyemben senkinek. Hittel és meggyőződéssel küzdök azért, hogy minden dolgozó számára legalább ilyen megélhetés legyen biztositva és akkor nem sajnálom senkitől, ha még többje is lesz. Tartom az irás parancsát is: ne gyüjtsetek vagyont. Nem látom ugyanezt sokaknál, akik Krisztus követőiknek hirdetik magukat.

*

Azt mondotta Gönczi bizottsági tag ur, hogy ő szereti a munkásokat is. Bizonyitotta ezt jótékonykodásával és azzal, hogy szóbaáll, sőt barátkozik is velük. Én pedig tagadásba vettem, hogy ő a munkásság érdekeit szolgálja. Tagadom ma is.

Sem engem, sem az öntudatos munkásokat nem lehet megtéveszteni sem a jótékonykodással, sem pedig vállveregetéssel.

Ön, Gönczi bizottsági tag ur, ahoz a párthoz tartozik, amelyik Önnel, az egységes párttal és több liberálispárti bizottsági taggal együtt ellene szavazott a 8 órás munkanap bevezetése, az egészséges kislakások épitése, a munkanélküliek segélyezése érdekében tett inditványainknak, sokallotta a munkások 4, sőt legutóbb még a 3 pengős napi keresetének biztositását is, ellene van annak, hogy a munkásság is politikai jogokhoz jusson és azt titkosan gyakorolja és ellene van annak, hogy a közszabadságok részese lehessen.

Ezt bizonyitották be Ön és pártja eddigi közgyülési magatartásukkal és ha Ön még ezek után is hiszi, hogy munkásbarát, aligha akad olyan munkás, aki igazat adna Önnek, ha osztály-, politikai- és társadalmi helyzetével tisztában van.

*

Azt is mondotta Gönczi bizottsági tag ur: lehet, hogy mi, szocialisták haragszunk rá. Ez is tévedés. Nincs semmi okunk Önre haragudni. Ön a hierarchia neveltje, mi pedig a szocializmus és demokrácia neveltjei vagyunk. Ebből következik, hogy mi ellenfelek vagyunk, tehát elvi harcban állunk egymással. Ön a klerikalizmus szolgálatába állitani és kormányozni akarja a munkásságot és nem felszabaditani, a szocializmus és a demokrácia, tehát mi pedig fel akarjuk szabaditani és azt akarjuk, hogy ne más, hanem önmaga kormányozza önmagát.

Ennek a két társadalmi szemléletnek harca folyik évszázadok óta. Nem vonjuk kétségbe, hogy Ön meggyőződésből viszi a harcot ellenünk, de joggal elvárjuk, hogy ugyanezt ne vonja kétségbe velünk szemben sem. És akkor folytatni fogjuk az elvi és nem személyi harcot. A harc nem egyenlő fegyverekkel folyik. Ön és pártja a hatalomtól támogatva és segitve folytatják ellenünk, mi pedig a hatalomtól elnyomva és üldözve. A küzdelem végső eredménye mégsem kétséges előttünk. Mi fogunk győzni! Mert mi mellettünk van az igazság és csak idő kérdése, hogy a dolgozók is felismerik ezt az igazságot. És akkor szabad és boldog lesz a ma még elnyomott és az ellenfeleink által félrevezetett munkás is.

Katona Dr. jogi szemináriuma
JOGI alapvizsgára szigorlatra } felvilágositás ingyen
előkészit. — Kitünő jegyzetek.
Somogyi ucca 22. 27 Telefon: Aut. 15-74.

Hosszu divat télikabát
Földes Zoltán **38** P 70a **Hid u.** ruhaüzletében